新申報

今日本報二大張

本館 上海熙華德路二八八號 電話 五二二六〇號 五一六七五號 郵政信箱 三〇三八號
分館 南京路哈同大樓三三六號 電話 一九一〇七號
每份售國幣三分 一個月九角 六個月五元
大陸新報社發行

今日提要

◉晉南黨軍兩派火併國共勢將正面衝突（見第一面）
◉蘇軍在中部戰線現已開始總退却（見第二面）
◉湘反共運動益激烈田漢在長沙被扣（見第七面）
◉西北黨軍發生內訌金融市場起變化（見第八面）

晉南黨軍兩派火併 國共勢將正面衝突

中央軍與第八路軍劍拔弩張

△路透社十八日青島電 據自山西省至當地之旅行者對路透記者所語，謂在山西省南部，蔣介石軍內部已爆發公然之戰爭。即約達廿五萬之二派軍隊，在此戰爭之漩渦中，彼等拋棄蔣介石命令之對日抗戰，相互自訌，紛爭係從來閻錫山指揮之通稱『舊軍』與『新軍』二派軍隊之衝突而生。所謂舊軍係指二年前日本軍侵入山西以先與閻共進退之軍隊，所謂新軍係指其後閻為强化地位起見，共產分子，農民間所徵募之軍隊。約有六萬勢力之新軍，不服從閻錫山之命令，以為彼僅舊式軍閥，最近漸採同情共產軍第八路之立場，日前閻實行蔣介石之冬季總攻擊時，欲處分新軍，課以一切困難之工作，將自己舊軍廿萬配置於後方因而對立於是爆發。此紛爭其後急速發展，如今遂演成新舊兩軍之公然戰爭，此戰爭捲入廿六萬之軍隊，現在大規模之軍事行動，正在進行。其性質因係地方的叛亂，重慶政府欲使此事件止於地方，竭力圖謀和平之解決云。如不急速加以解決，此叛亂或將發展至蔣介石軍內部大規模之叛亂，而予以重大之威脅。第八路軍認新軍為其友軍，有予以援助之準備，若此種事態發生，舊軍如陷困難，則中央軍不得不為援助舊軍而出動，如是恐或發生中央軍與第八路軍公然之戰爭。

在山岳地帶進擊之日軍卡車隊：（在廣東廣西省境附近）

西大別山黨軍被殲 日軍追擊敗殘 韓家畈一帶有激戰

△同盟社十七日漢口電 粉碎黨軍隨强，高城鎮，軍公路堅强陣地，於六日薄暮，突入西大別山系高城鎮之日軍川股，開宮，的野，吉川，河野，有園，中山，澤山，土橋等部隊，掃蕩據守於該地附近陣地之黨軍敗殘，至當日深夜完全確保高城鎮東西之山頂線後，更不稍懈怠，繼續推進，在東西方三公里處佈置大陣，壓制西北方黨軍，至十七日正午，直追高城鎮北方六公里韓家畈一線，隨地擊潰黨軍敗殘，目下標高四五百米突至千米突間之峻嶮地帶，双方槍砲之轟炸聲極熾烈云。

△同盟社十七日漢口電 日軍柴田，鍜治州，長谷川等各部隊，自本月十日以來，奮勇猛攻蠢動於安陸北方六公里洋梓鎮附近之黨軍李品仙麾下廣西軍第一七三師以下數師，至十三日黨軍不支，向北方大行山脈潰退，玆綜合十日至十三日止，日軍戰果如下：

黨軍遺棄屍體 一一七四具
鹵獲黨軍機關槍 二二架
以及其他無算。

南日暉橋北 黨軍被殲

△同盟社十八日嘉興電 中央部隊於擊退嚴安附近之黨軍後，現已逼近石灣鎮附近大運河線，同時宮島部隊及千葉隊，在南日暉橋北方約三哩地點，擊潰擁有輕機關槍三挺之約一百五十名黨匪，紛向東北敗走，現正協力中川部隊，向前殲滅中。

江南新四軍慘敗 現已不能立足 民衆均表示反感

△同盟社十七日南京電 以謀策攪亂日軍占領地域江南一帶後方之葉挺為司令之共產軍新編第四軍，彼所稱之游擊戰，亦不過以赤化民衆與掠奪為目的之共產黨一流之策謀，致招於思想上與共產黨不相容之江南民衆之增惡與反感且因日軍主要道路之確保，自後方來之給與輸送，殆已杜絕，故已陷於萬分困難。並於各地，遭遇日軍警備隊之猛烈討伐，彼等之特異的游擊戰，至今完全曝露馬脚。因此，江南之新四軍，自去年十月頃始，利用種種假名，以總兵力約五六千名，潛入杭州，上海，太湖，蚌埠附近，賡續游擊戰之餘喘。惟於太湖附近，因日軍之討伐，蒙受徹底的打擊，故最近之狀況，僅掩避日軍警備隊之目，專於海南線加諸妨礙總之，係改名而欺騙民衆，但絲毫未能收獲民衆獲得之效果，猶如一盤散沙云。

黨軍企圖擾亂南寧 已被日軍擊潰 日軍現正猛追敗殘

△同盟社十七日南寧電 十六日下午六時頃，與村塘警備部隊奇襲企圖擾亂南寧方面，聚結於南寧西南方約二十公里之天念附近之黨軍第一三一師第七八一團，予以徹底打擊，又急追敗逃之殘餘黨軍，十七日正午頃，仍向南寧西北方猛進中。

△同盟社十七日南寧電 日軍××部隊，於十六日下午四時，擊潰企圖搗亂欽寧公路在大塘坵北方七公里，龍勝東方高地起至小灣北方高地一帶正在構築陣地中之黨軍第一七五師部隊，後賡續推進，向××地猛追敗殘。

△同盟社十七日南寧電 企圖奪還南寧之蔣介石，現正積極抽調內地雜軍集結於南寧附近，蔣氏本身亦親臨桂林，以便督戰，此項雜軍中，混有新近編成之多數民團兵，裝備簡陋惡劣，屢被日軍擊潰，且軍紀不振，逃亡兵層見迭出，按廣西省之民團軍，純係强制徵募十八歲至三十歲之住民，經六個月訓練後，即被編入黨軍之直接指導下，担任主要都市之警備。當在兵力不足之場合，即被編入正規軍一處，參加戰鬪。目下此項民團軍，散駐於南寧附近龍州，桂林，柳州，梧州，武鳴等處，其兵力約越過十二萬。該輩唯一任務，即係破壞道路，構築陣地等。此外南寧區黨軍民團指揮官，為梁翰嵩中，率有民團軍二千名云。

搜查工作告畢 鼓嶼恢復交通

△同盟社十七日廈門電 本月八日鼓浪嶼發生黨方抗日暴動份子槍擊黃康暉龍佩英案件後，日方為搜查兇犯起見，將鼓浪嶼至中國大陸間之交通加以限制，邇以搜查工作已告一段落，故內田總領事特於十七日通告第三國領事團，聲明自十八日起撤銷，恢復原狀之意旨云。

雙林鎭北黨匪 全被擊潰

△同盟社十八日嘉興電，河[illegible]

滇越鐵道被炸毀 貨運完全斷絕 黨方發生汽油恐慌

△同盟社十七日香港電 據香港有力華文報星島日報之昆明電稱：此於日本空軍之轟炸滇越鐵道之結果，於西南地區之運輸計劃上，招致重大頓挫，與汽油之饑饉相俟，引起重慶政府治下各地方之重大危機。詳述如次：

滇越鐵道，每日有三百噸物資之輸送力，其中百分之六十，專為運輸武器，子彈之輸送。其他百分之二十，歸於英美煙草公司之獨占，而殘餘之百分之二十，則為一般物資之輸送所利用。然因一月四，五，七三日，日本空軍之轟炸，此唯一之路線，遂告杜絕。該轟炸之結果，河口（滇越鐵道雲南省最南端站），白塞等之樞要地點，悉被破壞，尤其花橋鐵橋，蒙受修理不可能之大毀滅，一般旅客於白塞，灣遍兩站間，換乘列車，至貨車之運轉，完全停止，如是，將來物資之輸出輸入，非賴貨物脚踏車不可，但因卡車輸送力之增大，汽油之供給問題，已成為當面之問題，目下中國之汽油消費量，每月平均在五十萬加侖，然因滇越線之破壞，汽油之最要供給路，亦被杜絕，從而所殘之汽油輸入路，僅有如次之二途，其一為依賴船舶，運至廣東省之某港，由該處藉馬之背，更以鐵道以及卡車送至昆明，其他一途，頼緬甸公路之輸入，惟西南運輸處副處長龍學遂比較其價值而說明如次：『第一路線因任何時均須改裝故不便至極，又第二之緬甸公路，若利用為運輸汽油，則卡車所需之汽油，恐在其積載量之上，若以馬力搬運則其運輸能力，恐甚微薄，故此種情勢，勢必發生汽油之饑饉云云。』

汪氏勸和通電 喚起渝方反響 港報均全文登載

△同盟社十七日香港電 十六日汪精衛氏發表之對蔣介石勸告和平之通電，對當地中國人予以莫大衝突，迄今對於汪精衛之通電常取默殺態度之當地中國報，今次則將汪通電全文登載，又據重慶之情報稱，該地對於登載汪通電，加以禁壓，惟知悉其內容重要性之政界方面，喚起莫大之反響云。

大達內務次官 決定留任 警視總監人選已定

△同盟社十八日東京電 內務次官大達茂雄氏，經兒玉內相挽勸留任後，頃於十八日午後三時，訪問兒玉內相於內相官邸，表示仍繼續留任之意，於是兒玉內相即與大達次官就警視總監暨警保局長之人選，審愼討論結果，決委任現警視總監安倍源基氏為警視總監，警保局長則調任土木局長山崎巖氏担任，十九日提交閣議正式通過後，即將發令如左：

任警視總監 安倍源基
內務省土木局長 山崎巖
任警保局長

鄂省政府 籌設銀行 四月初可成立

△同盟社十八日漢口電 湖北省政府自計畫創設機關銀行以來，頃已於十八日成立湖北省銀行籌備處，委任省政府秘書鎖道明氏為創立委員長，着手籌備設立事宜，該行以資本金三千萬圓省府公產作為擔保，發行補助貨幣，預定於四月初即可成立。

物產協會在滬 設俱樂部

△同盟社十七日東京電 日本優良物產協會，為紀念紀元二千六百年事業之日華兩國國民密切提携及維護東亞新秩序起見，決定投資三百萬元，設立財團法人日華經濟俱樂部，地址擬擇在上海市內。故該協會代表，已定於廿日左右赴滬，着手進行籌備云。

政友革新派總裁 將任參議

△同盟社十七日東京電 新內閣為保存內閣參議制，以資協力政府計劃政策起見，特留任各參議員，惟島田俊雄氏自就任農相後，對於繼任參議一職，已要求政友會革新派中島總裁擔任云。

汪主席與王梁二氏 將在青島會議 汪已分別發出通電

汪精衛，王克敏，梁鴻志三氏會談，最近將在青島舉行，中央政治會議亦將在其次舉行，因而中國之新中央政權樹立運動，已見急速而具體之進步，此時汪精衛氏十五日會向北京王克敏委員長與南京梁鴻志院長通電如次：

去年九月至南京會談時，既承賜教，又聆高見，不勝銘感，其後數月以來，關於各事折衝之結果，漸得端緒，故關於組織中央政治會議，藉以促進和平實現憲政案，為謀進一步加以檢討而促其實行起見擬於本月下旬在青島進行會談，予以協議。

衛，大致來週中可以發令云

日閣議討論 政務官問題 決定全部更新

△同盟社十八日東京電 臨時閣議自上午十時三十分起在首相官邸舉行，先以政務官存廢問題為議題，在各閣僚之間互相交換意見之結果下列三點意見，業已一致：

一，政務官依然存置，
二，現任政務官全部更新，
三，各派比率與人選，悉由首相，但人選取人材本位銓衡適任者。

其次，由松野鐵相報告在十七日鐵道會議決定之既定鐵道路線完成年度案等，要求諒解，正午散會，然而至於政務官，首相與櫻內藏相，勝選相，島田農相，松野鐵相等政黨出身閣僚以及兒玉內相，吉田厚相等貴族院出身閣僚，協議以後，從速[illegible]

日對靜岡大火 亟謀善後

△同盟社十八日東京電 政府於十八日臨時閣議中，就靜岡大火之善後處置，經協議結果，因議會再開為期已近，決不俟第二豫備金之支出，提出追加豫算，以期早日復舊。此外應急對策物動計畫中所包含之重要資材，亦移作復舊計畫，務期儘速使災區恢復舊觀也。

日拒賠償損害要求 合於國際公法 美專家稱美有先例

△同盟社十七日華盛頓電 關於日美關係惡化之一因，日方以交戰區域內之事件，據為理由，對於美國權益損害數十件之損害賠償要求，加以蔑視云云者，乃為美國方面之見解。惟茲據國際法專家[illegible]主張，純乃根據於國際法，美國曩亦曾有同樣之先例云，玆摘錄其詞如左：

日本方面之主張，純係根據國際公法，美國以前亦曾有數個先例，例如美國軍艦曾於未曾宣戰之戰爭[illegible]多，以及墨西哥之比拉哥，其時第三國提出損害賠償要求時，美國認為並不負責，而加以拒絕，由是觀之，中日事變，並不以宣戰有無為問題，且美國亦未便向日本要求賠償損[illegible]

旅日外僑紛向 日政府獻金 充救濟傷兵等用途

△同盟社十七日東京電 義大利駐日大使館二等書記官法倫柯僕諾斯氏，於十七日下午訪問日本外務省獻金二千三百另四元，以作救濟陣亡軍人遺兒基金，又外務省法律顧問英人托馬斯倍基博士，亦於同日獻金一千元，慰問海陸軍受傷將士，聞外務省當局對右列二外人之關懷豪舉，深表感激云。

駐鮮范總領事 發表時局感想 應擁護和平運動

△中聯滬社朝鮮通訊 朝鮮京城某報社記者，日前走訪中華民國總領事范漢生氏，請求發表時局感想，據范氏談，現在可稱為確認『近衛聲明』之日本，對中國新政權基本方針之決定，於建設東亞新秩序上，收有多大效果，不僅為中日兩國，即東亞全體，亦不勝慶幸，但根本問題，雖已決定，其枝葉末節（細小問題）均應根據平等互惠之原則而善處之。

我汪主席不為名利，專為貫徹孫總理之大亞細亞主義，而擔當新中國建設之重大責任，余敢斷言，中國如不以汪主席為中心，則中央政權決難實現。

汪主席之和平救國運動，實如光輝之太陽照耀，深得四億五千萬中國民衆之欽仰信賴。余於去年十二月廿七日，由京城放送局以電波向中國全國同胞播音，講演題目為『感謝汪主席悲壯的和平救國運動』，以資激勵，在此非常時局中，除汪主席以及同憂愛國之士外，其他同胞，均應共鳴奮起也。

汪主席之主張，已獲得友邦日本之完全諒解，其根本方針，中日已完全一致，此種佳音傳來，余認為黎明東亞之光明，誠不勝欣快之至。中日兩國，果能化除一切誤解，協力建設，不僅中日兩國國民共同慶幸，實為東亞大同團結之出發點，蓋我兩國國民確有切實協力邁進之必要也。

蒙喇嘛僧四名 赴日留學 研究佛教事業

△同盟社十八日東京電 滿洲國錦州省咄默特旗之蒙古人喇嘛僧留學生翁嘉基爾嘉爾，辛格奧坦，托克頓巴耶等四名，十八日上午七時半抵東京車站而入京矣，四名預定留學二年，獻身於日本佛教與社會事業之研究，由於日豪佛教親和會之斡旋，決在身延山久遠寺與護國寺受訓，一行到後，即遙拜宮城，參拜佛教親和會本部之築地本願寺，其後遂分赴護國，久遠兩寺。

牛乳製造纖維 日試驗成功 擬在新京設牧場

△同盟社十八日新京電 由牛乳之蛋白質抽出乾酪素，製造人造纖維之方法，現下義大利最為發達。日本之鐘紡淀川工廠，亦成功試驗製出，該社以擴大新京出張所管下之札蘭屯牧場為機會，而企圖工業化。此牛乳乾酪素，係將牛酪製造後之液而製者，故必然的須與牛酪工廠併立。該社關係牝牛之大量飼育，亦正聽取開拓總局之意向，在某種場合，由該社提供開拓農民之使用牛，同時進行設立大牧場於興安嶺云。

時論

讀汪精衛先生銑電後

意蘭

從汪精衛先生的銑電，到銑電，（原文見前日本報第一版）可以顯示這個唯一的革命的領袖，具有拔山蓋世之魄力與志氣。他看清了救亡圖存的大道是和平，就毅然決然的出來主持，領導，使全國民衆在其領導之下，為和平而努力。一年以來，因他及其同志們的奮鬪與友邦的諒解與讓步，使和平方案，已具基礎，如今快要成立中央新政權而着手進行實施了。

這是我們民衆所企禱的，這是我們國家所需要的，這樣的光榮的和平成績，完全是汪先生及其同志們的心血和勞力不避艱險，不惜犧牲所換得來的，然而他却不以此而要功而自矜，還于此時，發出『銑』電致和平障碍——蔣介石。勸其『以國命民生為重，及今毅然決定大計，聲明願與日本停戰言和，根據近衛聲明之原則，以求其具體的實現』，足見汪先生只有懷念祖國，挽救祖國之熱情，而忘了私怨，舍了私見，慨然對于障碍和平的罪首——蔣介石，作最後之諫諍，這不但是偉大政治家的風度，偉大革命家的光明磊落，更是這位救國者的愛人熱情，因為他是責于蔣介石者重，所望於蔣介石者也厚了。

汪氏何以在此時間而發出『銑』電呢？這其間有他不可磨滅的真理，就是為了和平。銑電的一字一句，都是欲求和平的實現——全面和平的實現。再露骨點說，也是汪氏要除去這個毒辣的和平障碍。所以才不計前嫌新怨而開心見腸的向蔣介石說出他要說的話來。

蔣介石自然是和平的障碍，但是他決不能永久障碍和平的，這個信念，是汪先生知道的，不過汪先生是想蔣介石能夠自動的不做和平的障碍，固然很好，所以才有這次的銑電忠告。若是蔣介石還不覺悟，要硬做和平的障碍到底，那麼，汪先生惟有『不能以此有所顧慮，勢必先以全力從事于局部的和而漸求全面的和』。這就是說，在汪先生的眼中，知道蔣介石並不能永久作和平的障碍的了。

有此銑電，則知中央新政權的產生，已在最近期間為必然之勢了，我們全國民衆，是與汪先生有相同的志願和希望，對于蔣介石的『抗戰』大罪，亦希望他以『和平建國』來補贖，這無端的禍患都是因他一人而來的，更可以說是他妄想獨裁中國而造的，現在他不悔悟，我們也不再等待他的悔悟了，我們只求新中央政權的尅日成立，實現局部和平，使局部的民衆得從水深火熱中逃出來，透口氣，以為安居樂業的打算。

若是顧計到蔣介石的政權會于和平有碍，而再等待他來主和，恐怕和平實現之日，已經無人享和平的幸福了，汪先生之最後忠告蔣介石，我們固然十分的欽佩，但是，我們對于蔣介石，永遠也不原諒他造下這千古未見的戰禍之大罪的，因此我們盼望在局部和平實現之後，並開始殲滅蔣介石的政權及其軍權，務期把他手中所有的力量，都摧毀了，使他再不能為患于中國，而做和平的障碍。

自然蔣介石的理由，還歪曲得不能改正，他及其流亞，依然高唱『抗戰到底』的『最後勝利』，而破口叫駡和平運動者為反革命，為漢奸，但是和平運動者用了誠實與信用去謀救國家的危亡，收復蔣介石們喪失的土地，使流離失所的民衆得以安居樂業，是不計障碍和平的毀譽，能夠盡力于和平建國，就是天職了。這也是汪先生給蔣介石銑電的一個原因，偉大的汪精衛先生，我們謹致欽佩的熱忱，並祝他領導的和平運動，早日成功，並給東亞新秩序早日建設成功！

來論

和平運動進展中的蔣共醜態

陳奇

當國民黨從抗戰亡國陰謀中甦醒轉來的時候，重慶的蔣政府終究也深切地感到了自己的末日到臨於是慌急地自行暴露了它葬送民族國家這一奸計的全面內容。汪精衛氏領導的全國第六屆代表大會在上海舉行之後全世界人士知道東亞兩大民族的永久和平的眞理大道已經建築成功了這自然給與企圖實現亡國滅族的蔣政權一個根本打擊！在赤白帝國主義牽着鼻子一再潰敗之下的蔣政權，雖然是昏亂怨恨到了極點，對於更生國民黨的高高擎起了救中國救東亞的和平火把，也還是能够清楚地看到而覺得刺痛了眼睛的！蔣軍閥這時也理解了在汪精衛氏的正確領導之下，不僅是國民黨更生了，同時中國也得救了；這也就是中日和平的基礎業已奠定，蔣軍閥和共產黨苦心實施了兩年多的陰謀已絕無實現可能，蔣政權自己明白地在末路之上戰慄着時，自然還得來一下最後的掙扎：那就是對準了全中國人民擁護的，也就是中日兩大民族擁護的合乎眞義的和平運動，合乎中日兩大民族之生存要求的和平運動，一向毒惡詐險的蔣共，就連續實施其破壞的惡辣手段，妄想毀壞或者閉塞中日兩國人民已經在邁步前進的和平大道；而爲了實施這一毒辣陰謀，他們也只得不擇手段地做去，只得不顧他們素來高唱着的抗戰建國這一動聽的高調不顧羞恥地自動撕碎了他們救國救民的假面具！對於過去十餘個月的重慶政府，我們是應該像上面所說的那樣去認識它的。蔣軍閥和共產黨，在中日兩國人民携手走上合乎生存條件的大道之後，他們是不甘自行絕滅的，他們還得不顧國族的存續，不願東亞黃種民族走上新生的共存共榮的道路，而從破壞和平的殘酷的最後掙扎中，夢想挽回他們以及他們的主子赤白帝國主義者高壓統治東亞大陸的命運。

蔣共連續破壞和平運動的毒計，十餘月來我們所看到的事實表現正是多得不可勝數了。在這裡不妨給它指出最惡毒的，也是他們自動暴露了亡國滅族之全面內容的幾點來：

當汪精衛氏領導的更生國民黨奠定了中日和平基礎的時候，當更生國民黨發動新中央政權的樹立來負起實現和平的歷史使命的時候重慶的蔣共受到了致命的打擊，就不得不恐慌地放出由他們來實現中日和平的空氣，企圖顚覆汪精衛氏領導的，已經在國人支持之下邁進初步成功階段的和平運動。在那個時期中，甚至素來主張，『談和平者就是漢奸』的共產黨人，也如是而非的，玩魔術似的玩弄着和平兩字了！蔣軍閥的左右，尤其是那些早已玩弄過和平，實際要把中國全部賠送白色帝國主義者的，所謂歐美派的財閥和政客，又起勁地玩起老套巴戲來派私人代表接洽呀，請求國際調停呀，在一日之間也會顚々倒々地亂放這兩套謊言。但是，從事於中日永久和平的中日兩國人民，這時已經深切地認識了近衛聲明的眞理，堅決地站在建設東亞新秩序運動的基石之上，努力建造和平大道，所以不單絲毫沒有受到影響，實際上眞的半點兒不理不睬，蔣共那時的奸計，除了重慶財閥興風作浪，一時波及到香港，又微々動蕩着上海的金融市場，促成沒多幾天的混亂情形，使劫後人民又受一次損失之外，實在是一無所得可是蔣共並不因此覺悟到破壞的無用反而更惡劣的繼續玩出由王寵惠公開求乞美總統出面調解和平的醜劇；接着由於國際情勢的變動，更放出由莫斯科調停中日戰事的毒性謠言。這些無恥的動作和宣傳，結果也祇有更堅強了國人擁護汪氏的信心，以及促使中日永久和平早日完成。蔣共的破壞一再落空後，終於把素來所唱的『自力更生』『抗戰建國』等高調取消，在親美親俄外交遊戲中，蔣共自己說明了爲赤白帝國主義而繼續戰爭的眞相，使得過去被迷惑於毒汁宣傳的國人，完全認清了他們的猙獰面目。

到最近，蔣共在絕路之上只有大造特造戰事勝利的謠言，企圖蒙蔽國人締結中日永久和平的熱力了。

但是，根據過去十餘月所看到的醜態，蔣共在新中央政府即將建成的今日，一定又會來玩一套更醜惡的破壞手段的，至於他們將玩出怎樣的毒謀來，這兒因篇幅關係，當在另一篇文章中再加以預測。

蘇軍在中部戰線 現已開始總退却

芬軍跟踪追擊予以打擊

△同盟社十七日哥本哈根電 據十七日此間比林哥斯凱齊丁報章載稱，因芬軍意外之英勇抵抗，致被阻止前進之中部戰線蘇聯軍，現已開始總退却云，即紅軍因遭猛攻抵抗後，決放棄酷寒之中部薩拉地區戰線，約四萬名之紅軍，已開始後退，一方面傳芬蘭軍爲謀加以打擊起見，現正跟踪進擊中云。

△海通社十八日芬京電．芬蘭軍司令部昨晚發表戰報，宣稱加里林地峽，昨日曾有接觸，拉杜茄西北，亦有激戰，結果摧毀蘇俄鐵甲車兩輛，奪獲來福槍一百隻，俄軍陣亡一百人，芬軍在薩拉方面，亦有順利之進展，除加里林地峽外，蘇俄空軍並無重要活動，芬蘭空軍亦出動轟炸敵軍中心及若干陣地擊落蘇俄飛機一架云。

△海通社十八日莫斯科電 列寧格勒軍區司令部昨日發表戰報稱，各線均有偵察活動，來福鎗聲時作時輟，炮聲稀少，蘇聯飛機會至鐵路要點偵察，轟炸軍事目標，擊落敵機十一架云。

擊沉經過

荷船主談被德潛艇

△哈瓦斯社十七日荷蘭國京城電 荷蘭國貨船『亞倫特斯冠克』號被德國潛水艇擊沉之後，船員五十九人暨乘客兩名，已由另一貨船『波洛』號載至此間登岸，據其船主魏凱爾談稱『吾船正在法國烏埃桑角海面駛行時，忽見德國潛水艇一艘，向吾船開砲兩發，勒令停駛，吾船速率甚高，當時原擬置之不理，嗣因深知吾船並未載有違禁品，且恐或被砲彈擊中，始乃遵令停駛，該艇艇長即命伱派員將各項證明文件，送往檢查，當時執禮甚恭，詎知該艇長於檢視此項文件之後，即謂吾船載有違禁品前往敵境，渠職責所在，不得不予以擊沉，隨即限令吾等在三十分鐘之內離船，吾等爰乃分乘救生船三艘逃生，該艇亦即向吾船放射魚雷一枚予以擊沉』云。

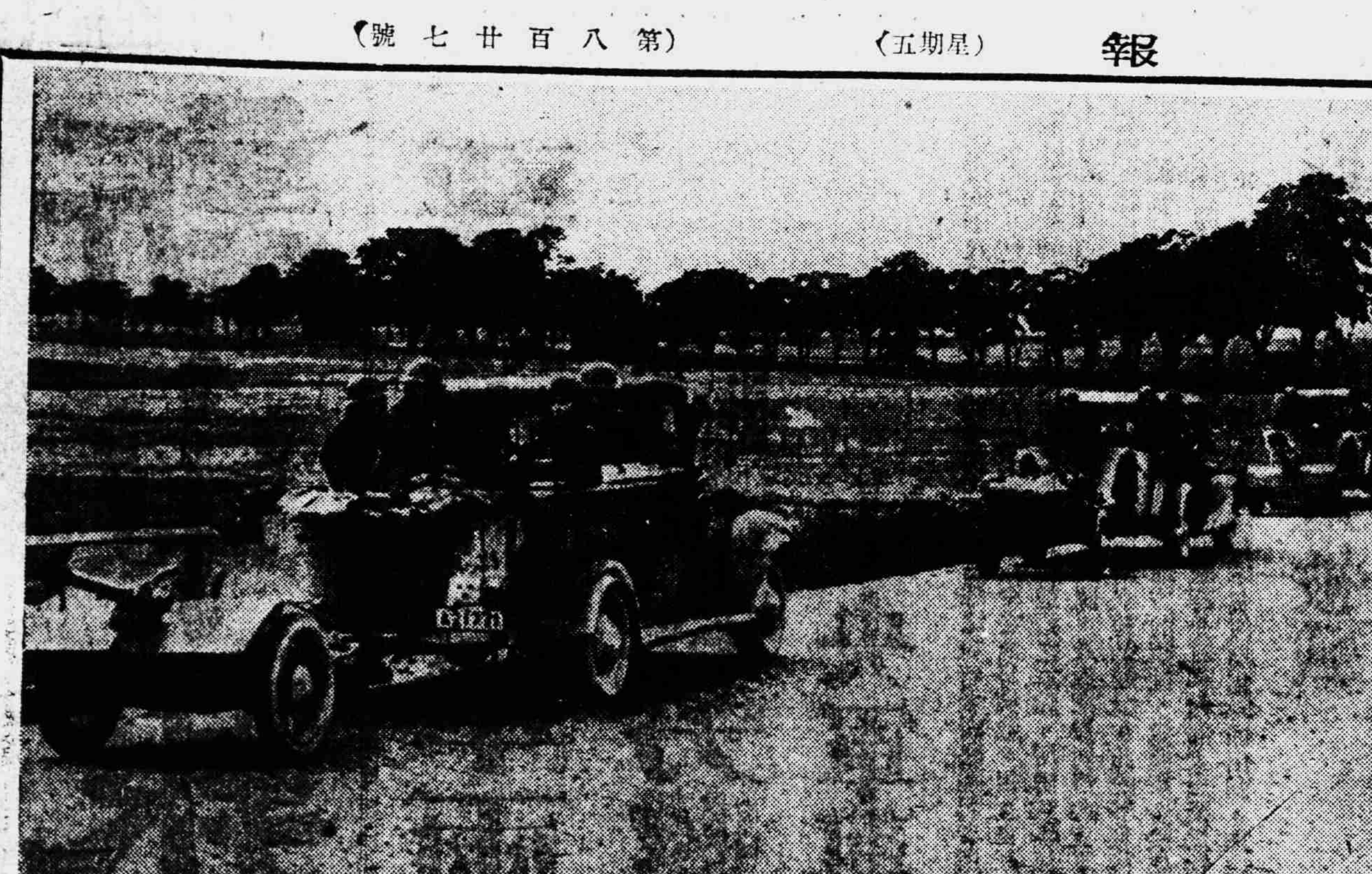

◇……準備風雲緊急之瑞典機械化部隊……◇

芬蘭全國奇寒

蘇機無法活動

蘇機炸瑞降落芬境被扣

△海通社十八日芬京電 芬蘭嚴寒，寒暑表降至冰點下四十度（攝氏表），因此芬京與芬蘭南部均無敵機前往空襲，衆謂天氣嚴寒，暫時將使敵機無活動機會云。

△海通社十八日芬京電 芬蘭全國，日來奇寒，是以各線均比較不甚活動，北部之裴特薩摩線，氣溫隆氏攝氏零度下六十七度，即南部各地溫度，亦在聶氏零度下四十五至五十度之間，據昨晚探悉，蘇俄空軍，昨日惟轟炸之城鎭厥爲維堡，該鎭最大旅館，已經炸損甚重，未會疏散之人民，因氣候奇寒，加以轟炸頻仍以致狼狽不堪，該城當局已致電芬京乞援矣，芬京市容則比較寧靜，因兩日以來，均無空襲警報，居民則不論男女，概着最厚之皮衣皮靴，望之嚴然北極探險隊隊員，初不知爲普通平民也，城中往來之汽車馬車，均有僞裝設備，以避免空襲之目標，下午四時以後，全城即變爲黑暗區域，人民遵守燈火管制，紀律之佳，絕無僅有，戰後新自英德兩國來此之英德兩國人士，均異口同聲，盛讚芬京之燈火管制，較之柏林倫敦，有過之無不及云。

△海通社十八日莫斯科電 列寧格勒軍區參謀部昨日否認倫敦『每日報導』所載蘇聯飛機最近空襲芬京會轟炸工人區之紀載，略謂，按『每日導報』所載之時日，蘇聯飛機並未前往芬京空襲，何來轟炸工人區之事實云。

△哈瓦斯社十七日芬蘭國京城電 蘇聯機羣前日在瑞典國路里並城投下炸彈之後，其中三架因燃料用罄，被壓降落於芬蘭國境內，已被扣留，此外，蘇聯飛機昨日並未積極活動，僅在芬蘭國南部沿海各城市投彈轟炸，又在北部投下炸彈五十餘枚，損失均極輕微，其在前線，則共投彈一百五十枚云。

義刷新外交陣容

更調大批使節

△同盟社十七日羅馬電 義大利政府最近擬大事異動外交官員，以期刷新外交陣容，其結果預料將有如左之更迭：

一，羅齊電影公司總裁巴爾基公爵，任比利時大使。

一，托爾蒙駐保加利亞公使，任匈牙利公使。

一，賓基無任所公使，任阿根庭大使。

一，喬琪駐葡萄牙公使，任巨哥斯拉夫公使。

一，柯典薩駐滿洲國公使，任瑞士公使。

一，波巴斯柯巴駐瑞士公使，任葡萄牙公使。

一，莴狄里駐巨哥斯拉夫公使，任日本大使。

一，馬琪斯拉駐德大使，任保加利亞公使。

一，浦萊喬西駐阿根廷大使，洛査柯納比利時大使，安里齊駐日大使，均召還本國。

英對義加任公使

擴大與義接觸

△同盟社十七日羅馬電 英國政府任命駐劄羅馬大使館參事官諾爾，查爾斯氏爲特命全權公使兼特派使節，英國駐義大使巴西，羅蘭氏既然在任，則一國併置大使與公使，乃前例所無，此種處置係英國欲與義國擴大接觸，無論發生任何新事態，隨時可作正式折衝，講求對策，同時大使與公使可隨時歸本國，爲應付將來事態之變化起見，已整備極週到之陣容云。

赫爾本月底將說明

日美交涉經過

對日禁輸案將延期討論

△同盟社十七日華盛頓電 上院外交委員會，決定改於日美通商條約失效後一月三十一日，而由國務卿聽取日美間之交涉經過，實證明外交委員會不妨日美東京會議，且對日禁輸案等，亦有盡可能延期討論，而待日本態度如何之意向，最近國務省之空氣，關於在斷行對日禁輸等之場合，所給予之影響，相當憂慮，且亦有以爲出諸如此手段之必要，漸次解消之模樣，於一切之問題中，雖多分潛有國內目的之權術，但於對日關係中玩弄如此之權術之機會，由於日美東京會議，顯著減少，尤其上院外交委員會招致赫爾長官，求首先說明對日關係，予以諒解，此可謂向健全方面而行之證明云。

羅急遽構築國防線

防禦德蘇威脅

△同盟社十七日倫敦電 德蘇對於羅馬尼亞之威脅，正引起各方面之注意，據十七日羅馬尼亞大使館之所洩，羅馬尼亞，爲禦防德蘇之進入，急遽構築國防線，該線係互相接匈牙利與蘇聯北部國境數百哩之堤防與溝渠，此國防線名謂國王之堤防，自流羅馬尼亞西北部之米萊西河始，與匈牙利並行，而延普洛維那地方，更沿流蘇聯羅馬尼亞國境之特尼受陶爾河，而達黑海，有溝渠之部分，深在四十尺以上，於非常之場合，能使其立即氾濫云。

義匈國交 益形密切

△同盟社十六日布達佩斯特電 義匈兩國關係，由日前齊亞諾，查克兩外相會談之結果，遂急形密切，兩國今後之動向，頗堪注目，查克外相，十六日布達佩斯特之德政府系諸報紙，晤示今後義匈兩國之關係，所述如左：現在匈牙利必須解決之諸問題中，如無義大利之援助，則無一可達其目的，其時之選擇，全繫於國際情勢之如何，此種時期早日來臨者，實爲歐洲全體之利益，余在培納査宮與齊亞諾外相會談時，得機會確認義大利亦站於此種見地，極重視强力匈牙利之出現云。

美火藥工廠

發生爆炸

△海通社十八日紐約電 紐吉賽州吉白斯鎭之尼摩斯火藥工廠昨日因火藥爆炸，廠屋炸燬，震力之大，遠近十哩內之玻璃窗多被震碎，詳情尙待續探，聞有工人兩名失踪云。

滿重工業總裁

視察德國

△同盟社十七日柏林電 滿洲重工業總裁鮎川義介氏，近爲視察德國生產工業之現狀，並與該國經濟界要人洽商起見，已於十七日抵達柏林，約作四禮拜逗留云。

義黨秘書長演說

必要時卽參戰

義對戰爭態度並非不變

△海通社十八日羅馬電 義大利法西斯黨秘書行穆蒂昨日召集法西斯黨地方領袖會議，發表演說，討論義大利對現行戰爭之態度，略謂，諸君勿可存義大利對現行戰爭態度始終不變之幻想，義大利或爲環境所迫，或爲本身義務，在任何必要之時，將起而參戰，是以義大利在物質與精神方面，均應有所準備，倘對國際對義大利所表示之同情，引爲滿意，此乃萬分危險之念，義大利人民應勿忘却過去之歷史云。

印回教徒示威

釀成大混亂

警察不警告卽開槍

△海通社十八日喀布爾電 英屬印度柏杭薄城前日所發生之混亂事件，計有二十餘人被擊身死，昨日回教徒與警察仍發生衝突事件，英國警察並未先予警告，即行開槍，擊斃回教徒一名，受傷多名，英國警察亦被擊傷多人，回教徒因反對生活程度日高，物價暴漲，舉行示威遊行，遂釀成此次混亂事件，當群衆與警察爭鬪時，英國警官亦被擊傷，警察雖自孟買派往增援，但迄未壓平混亂，就目前情形而論，回教徒與印度教徒雖未釋嫌修好但此次會聯合抵抗提高生活程度，此與英國當局極爲危險云。

× ×

美作戰部長反駁反對論

力主龐大建艦費

暢言俄然增大建艦之必要

△同盟社十六日華盛頓電 對於目標在大事擴張美國海軍之海軍擴充法案，議會一部分間發生猛烈之反對，而與海軍當局之間相互應酬，斯達克海軍作戰部長，重行出席十六日之海軍委員會，反復反對論者之此種主張，證言海軍今後將要求多達二十三億七千六百萬元之建艦費如次：海軍在本年度之預算，建艦費不過要求已與建艦權限之六十八艘中足以開始建造十九艘之費用，此係歐戰開始以前所準備者，其後世界情勢大變，俄然增大建艦之必要性，故海軍當局曾在已得建艦權限之全軍艦之建造費內，應於一九四五年以前完畢建造者，實達七十七艘，目下已提出提案之新艦建造費，漸有要求之意向，其總計將達廿二億七千六百萬元云。

國際零訊

△海通社十八日華盛頓電 美國當局頃委派陸軍々官兩名，赴駐芬公使館任陸軍武官之職，將蘇芬戰爭中之陸戰與空戰情形，呈報政府。

△海通社十八日波斯頓電 美國維蒙特州長愛歷（共和黨）昨日發表演說，批評紐約逮捕『基督教陣線』一事乃造成戰爭空氣，並謂此舉係警告美國全民人民，不許批評聯邦政府云。

△海通社十八日瑞典京城電 此間昨日宣稱，瑞典輪船『畢爾翰吉爾』號，昨在波羅的海被德國軍艦扣留，押往斯溫謀德港。

△海通社十八日亞姆斯特丹電 比利時貨船『夏綠蒂』號（三千四百廿二噸）昨在英格蘭東南海岸觸水雷沉沒，船員失踪四名。

△海通社十八日柏林電 德國現地質學研究院昨宣稱，德國最近在下西利西亞之卡資巴赫區發現銅鑛，藏量極富云。

蓋世無雙·治梅聖藥

新坦霸爾散

新坦霸爾散係環球馳名之最優秀製劑驅黴效力之偉大無與論比爲一切臨床醫家諸位所賞用無不讚稱。

主治

本劑治療各期黴毒並由黴毒而起之種種隨伴症狀與豫防克奏偉効。再對於脊髓癆、麻痺性痴呆、回歸熱、由一般黴毒而來之疾患、鼠咬症、瘧、氣熱、熱帶莓瘡等、奏効更著。

包裝
一號（〇・一五瓦）
二號（〇・三〇瓦）
三號（〇・四五瓦）
四號（〇・六〇瓦）
五號（〇・七五瓦）
六號（〇・九〇瓦）

製造發賣元 第一製藥株式會社
本社 東京市日本橋區江戸橋三丁目
出張所 奉天平安町三番地
出張所 天津日本租界伏見街二七ノ十

代理店 各地大藥房均有售

淋疾

殺盡淋菌 白濁除根

特靈伯爾

立刻奏效

特靈伯爾係最新所發見之世界的靈藥無論如何難症一兩日內立卽痊癒

因本劑體內殺菌力頗旺盛對於血膿、疼痛、化膿性睾丸炎、淋巴腺炎、中耳炎、偽風濕等症均奏卓效。

二〇片 一〇〇片 五〇〇片

鴿

白夜君：
稿已收到，勿念，並希時賜佳作為盼！
江汀

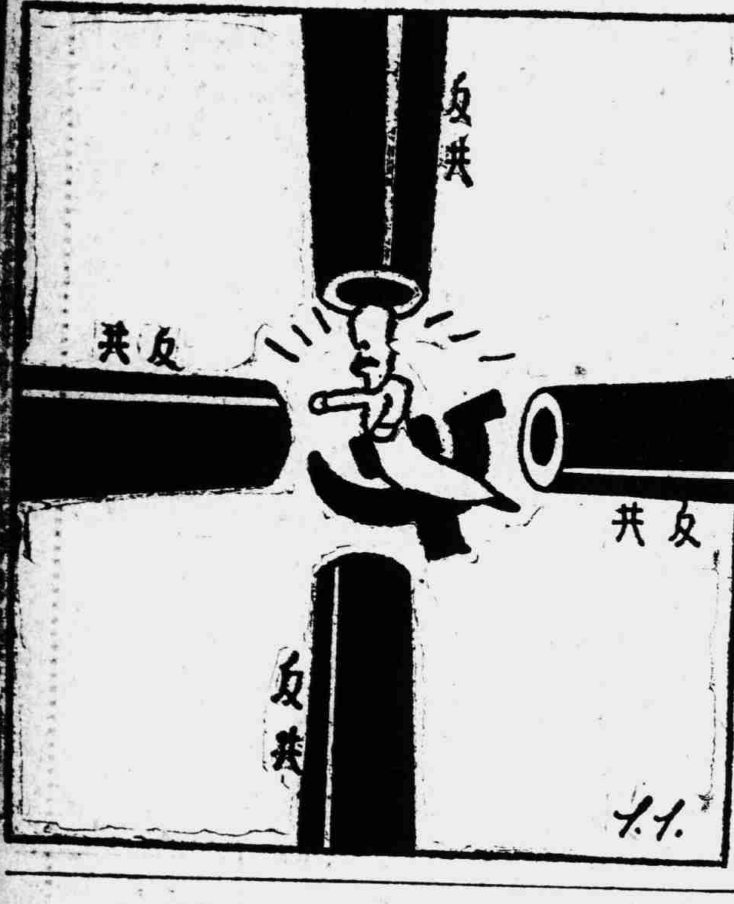

社會服務

希望多創設公立學校　救救工友的失學子女

戰後，已經兩年多了！在滬東區裏的各工廠，商店，住戶，莫不都復現出戰前繁榮的情形來，這無疑是本市當局的努力和市民的信仰和平所致。

可是在學校方面，這成績却使我們認為遺憾的！因為滬東因着工廠的衆多，所以成為工人區的地方！約有五六萬的勞工，生活在這裏，當然，他們（或她們）都有子女的，子女是國家未來的主人翁，他（她）們的職責，是多麼重大的啊！所以在這童年時代，需要的當然是教育了！

我們調查滬東區的學校，公立的竟沒有一所，私立的雖有三四所，可是非但學費很貴，而且一切設備，教材等，都很簡單的，往常，工友們還可以在節衣縮食下，把他們的子女送進學校去讀書，可是最近一月來米糧和各種什物驚人的漲價，於是在工友們日常的生活已經感到困難的時候，怎樣再有能力把子女送進學校去讀書呢！於是一羣羣失學的兒童都回到了家庭，而工友的家庭教育是很簡單的，所以，這一羣兒童，都趨向末落的途上去，各種社會上惡劣的影象，都深印入他們的腦海中，以致養成將來一種沒益於社會，國家的人物，這是很可惜的。

現在，和平的光明，已放射在前面了！希望本市社會上的教育家們，和市政當局，努力設法多創公立學校，救救這一班工友的失學子女們。（田壽）

失業者注意

▲某書店擬請門市部職員二位，會在新書業文具業服務五年以上，確具有經驗並略具英文學識者，又練習生二名，高小畢業，年齡在十五歲以上，請詳開履歷經驗，及所需薪金（練習生月貼另用），膳宿供給。有意者，投函威海衛路七〇八號顧君。

▲茲招請女傭一人，以年在十八歲至四十歲均合格，要燒飯洗衣，服侍夫婦二人，不論學籍，江北籍，安徽籍，北京等皆可。月薪八元，且供膳宿，親自到白克路二二八弄同春坊十五號樓上廣東人林姓接洽。

▲本宅擬徵請女教師一位，補習小學五六年級程度之英文國文，及兼能授鋼琴者為合宜，時間每日下午五時至七時，月薪二十元，如願擔任者，請親自至霞飛路一二八五弄十六號蔣宅接洽。

徵求

▲茲欲以現金徵求葛施龍三氏微積分解答一冊（龍門聯合書局版），願割愛者，請開明價格逕函本市小沙渡路馬白路口源泰隆季雲昇收。

▲茲有東亞醫藥書局出版藥物學一元，實用外科學一元，各注射療法六角各一冊，有意者，請至梅白格路山海關路口頤順里二號張西銘君接洽。

▲茲徵求七成新脚踏車一輛，凡願出讓，請開明最低價格，投函本市勞合路三四號接洽。

▲茲徵求上海生活第三年第三期一冊，以伍角代價為酬。願出讓者，請寄慕爾鳴路一二八弄九號袁眞收。

▲徵求下列各書：一．陀氏成本會計一部商務，二．立信會計各叢書商務，三．鐵路會計張著一部商務，四，統計學陳善林著中華，如願割愛者，請先函寄西愛咸斯路愼成里廿一號陶銘之。

▲徵求商務版潘序倫著初級簿記教科書一冊，願以國幣四角為酬，請投函愚園路聯安坊一三九〇號方君。

職業介紹

▲孟君，前肄業於哈爾濱俄國藝術學院，今來滬就學，擬於課餘時間，教授俄文，有志學習者，請函萊市路四四〇號上海美專郝鈞接洽。

▲某女士，高中師範學校畢業，能講滬語及國語，歷任小學教員，家庭教師等職，擅長英國算及鋼琴等各科。茲仍欲就教育界職，如有聘者請投函杜美路口蒲石路滬江別墅八號李君。

▲某君，有志于無線電，但家境不寬裕，未能如願以償，不計薪金，願在無線電公司為學徒，有意者，請致函麥特赫司脫路張園五十六弄三號偉南君轉交。

新光副刊

建立和平文學的散焦點

……需要大衆化來造成新民族形勢的文學……

（揚州醉筠）

中國在現階段的情狀下，需要一種什麼代表的文學？這個問題假使在一九四〇年的現在，有人把牠提出來做討論的核心，無疑的每個中國人都應當喊起了『建立和平文學』！

我們假使承認文學是代表時代，描寫時代而在時代線上具有進化性質的話，那麼和平文學應該算得是一個劃時代轉變的文學，然則和平文學是否可以保持中國文學上的傳統惡習？我們相信中國文學由古來直到現在，始終沒有能脫離這傳統的惡習的輻射圈，什麼是傳統的惡習呢？就是中國的文學向來是由着一般少數『聖賢型』的文學家，一貫把持着他們正統的文學理論和思想，這一類少數人寫出來的作品，如『全民政治論』，『近代學術史論』等都是洋洋數十萬言的巨著，可是這種理論和思想，在中國社會層裡竟沒有能收到相當的效果，與加深民衆們的認識，這個原因第一是中國民衆的文學觀如同止水的下層，任你怎樣高呼你的實際理論，這正如對牛彈琴，微風吹着水面，縱是水面上層起點蕩漾，可是這僅是一流二流的小型作家的倡和，而永久蟄伏在止水下層的中國民衆，是絕不會發生共鳴而呈現膠着的。第二，中國的文學圈，因爲被正統文學理論者築起了一座堅固的界牆，以致民衆們呼號的平民文學是永久的被隔絕在中國的文學角落裡，因爲這樣的結果，每次當現實的社會制度有一個變動的時候，幾個少數『聖賢型』的文學家，依然力竭聲嘶地寫着變動的理論，想促起了民衆們的反響與覺悟，可是事實呢？他們就沒有想到這，僅像二千年前的一本古歷書，現在把牠陳列在博物院裡，一般民衆們是不是單因爲表面上的瀏覽而可以加深他們對這個意義的確切認識呢？凡是一個國家或社會成爲問題的問題，一定是與民衆層有密切關係的。雖然民衆們不能提出什麼新解決，但是因爲這個問題關係他們切身，所以平時他們對這個問題就不能不加以注意，假使每個人能把這個問題從各方面經歷得來的種々若痛，忠實的報告出來，讓大家再加上評判的研究，指出不滿意的所在，提出新鮮的救濟方法。那麼這個問題自然很容易謀得解決的方法，並且這個解決的方法，一定是民衆們所樂於贊成的。譬如現階段每個中國民衆都在希望由戰爭轉變成和平，因爲現實的時代趨向和平當然這時代產物的文學也是表現和平可是我們要知道和平僅是個問題，牠的代表文學不能由着少數『聖賢型』的文學家攏統的一味造成理論，而是需要一點一滴的民衆意識來謀得改造的方法。我們希望這少數的文學家，不要把思想的理論看做天經地義，而要把一切的理論降低下去融合民衆們經歷的陳述，讓他們誠摯的呼號出『共產黨是可殺的』，『我們現在需要和平』！『遊擊匪是殘暴的』！從每個中國民衆心底裡發出的呼號，來構成和平文學的軸心，那多麼的動人，強大而宏偉！

從古來直到現在，中國並沒有過眞正的民衆運動，也就是沒有具體的表現過普遍的民族意識，我們要知道有了向前的民衆集合起來，才能彀有民族的意識，在世界文學史上佔着地位的是一個一個的民族，民族最大的事業，就是要把他們所要說的話寫出來，構成了一個劃時代的民族代表文學，中國目前和平文學的建立，也就可以說是一個劃時代的民族代表文學，所以民衆們把對和平的希望觀感在和平文學上表現出來，這是當前每一個中國民衆的權利，我們不應該再讓少數的文學家來代表以後的和平文學，而把民衆們在和平文學上所有的權利完全剝削了，實際上因爲少數文學家根本不屑接受民衆的呼號而替民衆做一個服務的人，所以這樣一來，中國民衆們就永遠不會產生普遍的民族意識，換句話說，和平文學的建立，依舊是傳統式的少數人的理論，這種理論依舊是對牛彈琴，像微風吹着水面，止水下層的中國民衆文學，是不會受了引動而掀起普遍共鳴的。

這裡我得聲明並不是對少數文學家漫罵，同時也不是完全反對理論的寫出，因爲我是熱誠的希望和平文學能迅速的在每個中國民衆面前爆開了他的火花，讓每個人把他對和平所要說的話儘量說出來，然後讓他們各自的加以透切的認識與瞭解建立的必然性，雖然每個民衆們不能寫出很多聲訴的文章來，然而在他們嘴吧裡面却保存着許多有價值的文學作品，例如：『先生！我的兒子被遊擊匪打死了！』，『唉！我的家產統統被遊擊匪劫掠完了！』像這樣簡單的呼號；你不是文學家，我也不是文學家！我們只是努力建設和平文學的人，我們祗要用從事和平文學建立的眼光，替民衆們拿起了筆桿，把理論融合了呼號，替他們寫出兒子怎樣很慘的被遊擊匪打死的，房產怎樣受遊擊匪刦掠的，代他們在中國每一個民衆面前聲訴，讓中國每一個民衆都透切的認識而由心底裡發出了呼籲：『遊擊匪是萬惡的』！

『我們現在需要和平』！

中國現階段情狀下，是需要建立起和平文學來，而建立和立文學的散焦點，却是在每個中國民衆的呼號，與努力建立和平文學者替他們執起了筆桿來寫出！

中國的作家們！請你們對和平文學作一個重新的估價！不要儘在理論上面盤旋吧！把理論融合了呼號，將一幅逼眞的寃屈，狀描在每一個中國民衆的面前吧！

最後，希望中國整個的民衆們動員起來，作家們動員起來，用大衆化的精神建立起新興民族形勢的和平文學。（完）

犧牲於戰爭下的人們

（蘇州辛果）

撲々々…轟隆…轟…轟…一陣猛烈的槍，砲，炸彈的轟擊聲，震天價響的驚醒了離K城四十里外的一帶村民，他們從夢寐中醒來後，誰都嚇得不知所措，只是索々的抖個不住；接着，各村裏全着了燒夷彈，開始，把幾多人的家燬滅起來；不由的一群婦孺的號哭，鬧成了一片。

他們眼看着形勢的凶猛，絕對沒有將一切傢具什物搬出帶走的可能，他們無論男女，尤其是婦孺們，簡直是失去了中樞神經的作用，陷入了自無頭緒慌亂的瘋狂的狀態裏，神經質似的狂號痛哭。

熊々的火勢，毫不用情的趁其怒威下蔓延的燃燒了差不多整個的村莊，威脅着人們，不許有一刻的停留滯戀，他們不得不忍心的丟下了一生辛勞的或祖遺的產業，踉蹌的慌促的踏上抛家的無目的々路上去。

『呀爸……媽々……』

『呀！寶貝…兒子…呀！』

一陣接連的瘋狂似的嘶破了喉嚨的哭喊，夾雜的嚷成了一片。

但是，嘈雜的哭號聲中，還你嘶破了喉嚨，誰也不能分辨出你的呼喊聲，一幕抛妻離子，失父遺母的慘劇開始醞釀起來。

他們排擠在村上的小路上，憑你心急意懶，他絕不容許你任意的迅速前去，也不容許你有一刻的停滯，他們哀哭痛號狂呼的在燬家的火光灼照下和瀰漫的煙霧裏蠕々的前行。

閙嚷：閙嚷：一陣緊急遄進的馬蹄聲，從後面村外蜂湧進村裏來。

他們是前線敗下的戰士，從槍林彈雨裏退下來逃生逃命，可是他們只知道自已是有生命，不顧着滿塞村路上的一批難民，也眞在逃生逃命，他們用力的將鞭子加緊的在馬屁股上撳打，馬蹄加足速力的直衝過來：……。

『呀！…救命！…』

『哇！…啊唷！…』

一群被砲撞出來逃生的村民，誰知做了他們潰軍馬蹄下的犧牲，僥倖的，被撞倒跌朴的受傷者，發出一絲疼痛垂死的呼聲。

槍彈砲火，加密的在後面響着，呼呼…的流星似的在他們頭上飛過，不幸的還遭中了流彈，斃命受傷，這一切倒下的受傷者，在這砲火密射的形勢下，有誰能去拯救他們吧！

遠近的一帶村莊全熊々的燃燒着，[illegible]的一批々難民，不約而同的走上了沿塘河的大路上來會合聚集在一起。

沉寂的曠濶的郊野裏，充滿了淒厲的哭聲。

他們在黑暗的夜晚裏，除却已離遠的各個村子燃燒的火光外，沒有一點星火，他們像盲者似的跟隨着前邊的先行者作嚮導。

算不得多濶的大路，有處，還有着年久失修的斜坡和殘缺凹縮的地方；在黑暗裏着，情急意亂的人們擁擠的走着，難免失足跌下塘河裏去『撲通：撲通：』。接連的響着。

在黑夜裏，在這種的形勢下，有誰去拯救呢！

人們只是被提心吊胆的自已留心點兒吧了！可是在黑暗裏，昏亂中，那能步々細愼呢！撲通：撲通：仍是繼續不斷的響着。

一會兒，東方現出了微淡的魚肚色大地的一切，現出了模糊的輪廓來。

他們在曙色裏，鬆了一口氣，——不至於再會失足跌入塘河裏去的虞患，一夜的恐怖，驚慌隨着東方的明朗，鬆弛了一些。

可是，照鑑了茫々的前途，迂曲錯綜的岔岐大路和，田隴埂！無垠的大地，曠野，往那裏走？朝那向去？——抓住生命之線？

前面先行的作爲嚮導的人們，首先被打動了愁緒憂懷，不免躊躇而預據起來，站住了足，旋轉了身子，朝向後面的一行人，發問：

『諸位！天是明的了，茫々的前途，我們向那兒去？

各個的難民，被一夜炮火煙霧迷蒙了的心靈裏，只是驚慌，惶懼，恐怖，始終是只顧着奔出火穴死坑而逃生，他們絕不會顧慮到幾百里的戰區內怎樣去抓住生命之線？直到一個前行者的發問，才提醒了各人昏昧濛糊的心靈，而擔心害愁起來，全都木然的駐了足，不動不語，只是相對着唏噓流淚，好久，才有人提議着說：

『我們一夜的奔走，已疲力極的力，現在，該得休息，休息。』

『我們休息會兒，再想辦法。……』

人們中間，年老的首先躊了下去，就地的躺着，不住的喘氣，跟着，一起都坐下來或倒身躺着。

遠近的槍，砲，炸彈的轟擊聲，仍是隆々…撲々…的響着，一團々濃烈的烏煙，在四下里騰々的瀰漫着。

他們並不爲惶怖，而泰然的躺着，他們的心靈里，只廻旋着失散家人的悽愴和日後生命的保障？充滿着悲哀，愁慮和怨恨。

好多的人已於憊疲而致的睡眠狀態裏，呼々的睡着。

『喂！諸位！我們不能此的坐躺的休息下去，我們已然全是同難的人，那末我們行止進退，也不要分離，現在，我們第一個要解決的問題就是『吃』，所以大家起來，再向茫茫的前程走去，或許找到一個難民收容所，那末我們就抓住了生命線，：…再好在今天，馬上，立刻』。一個滿臉泥濘烏煙污髒的少年，提高了嗓子喊。

『對呀！我們目前再要緊的是找到吃…』

『起來！再走……』

大半年青的年壯的男女，被飢餓迫食的驅策下，鼓起了勇氣，強支着憊疲的身軀，站起來，再行。

可是一輩老的疲乏極了的，坐了下去，躺了下去，簡直掙扎不起來，只得分離了他們，留在塘河邊的大路上，喘吁，悲慟，待死。

其餘的一行人，在旭日和光裏拚命的向前無目的的趕路前進。

經過的村莊，鎮口，全是觸目痛心的呈現着一片焦土，坍塌的垣壁，粉碎的瓦礫，焦斷的樑棟，還遺留着一縷々戰爭的餘燄燼煙，從瓦裏木上撲出來，一陣陣焦臭的令人作嘔的被燒灼後的畜類人屍的氣味，冲進各人的鼻內。

他們觸景生情的勾起了昨夜火勢兇猛下的家鄉燬後的影像和失散家人的遭難喪身，不免痛腸激淚的慟哭起來。

他們帶哭帶走的在無垠的荒野中，活像一群迷途的羔羊無目的的前進。

刻不遲留的太陽，又斜過了他們的頭頂，逐漸的滾向西山窩裏去，食慾跟着向晚的時光，更飢餓得利害起來。

『喂！諸位！時光是已將夜晚，我們食的問題沒解決，可是住的問題又急需起來！』

食住二個嚴重的問題佔了各人的心靈，誰都想不出妥善調停的辦法，只是很望着無盡頭的前途，更猛勁的鼓起二腿的速力，瘋狂似的奔去。

可是，茫瀾無際無人無村的前途，仍是茫瀾無際無人無村的前途。他們焦急，愁憂。

夜神的黑衣，一層々的籠罩着大地，暗昏了一切，漢，糊了他們的前途，他們惆悵失望的站住了足。

飢餓，更容易使人害倦，疲乏，他們就零々落々的坐下來，倒頭躺着，他們悲泣，流淚，唏噓而怨恨這酷虐暴殘的戰爭，一會兒，他們饑疲極的身心被昏黑的夜，醉治而昏々的睡去。

呼々的夜風，在空中狂吼，怒叫，天宮裏也毫不憐恤的，也施展其酷虐的手段，落下了雨，還飄下了雪，一點々一片々的雨，雪，風，不用情的公正無私的勻襲在每一個露宿者的身上。

一陣々冷刺寒箭，射在他們疲乏飢餓的身上，他們悠々的被覺醒過來，摸着遍身濕淋々的着急起來；但黑夜里荒野中向何處去蔽風，雨雪呢？唉，沒奈何，只得在寒風裏雨雪下忍受。

他們的顫抖的身軀，由冷變成了僵的，他們除却鼻裏一絲微弱的呼吸外，簡直像一具死屍。

時光是不定的飛逝過去，晦暗的天空裏，又漏出了光亮，雪下得更利害，風刮得更凶猛。

白茫々的一片野地，現出了死氣。

他們的生命已暗示着死絕，然而他們凍僵的頭腦裏，還充滿着衣，食，住的慾望，想度最後的掙扎，去從絕地外，抓住生命之線？可是飢餓，疲乏，寒冰之交迫下的身體，絲毫不從他中樞神經的指揮，行動。

一個々的站不住，倒下去。他們在絕望的境地，全一致的怨恨殘酷的戰爭，嘆息，憤恨。

一隊々集鴉似的飛機，轟々的飛過他們的頭頂，一會兒，轟隆：轟隆：的大炮，炸彈，又開始在較遠的地方密擊猛轟起來。

他們雖然在奄々一息的垂死的時候，可是他們很明白，戰爭的怒威又不知在何處把大好的山河摧殘燬滅，造出一批々無家可歸的難民來。『唉！：：戰爭：：殘酷的：：戰爭：：不知在那：那一天休止。』一個倒在雪地上的難民，顫抖的發出一聲最後的怨語。

給內地的同胞們

（本埠啓智）

內地的朋友們！
戰神離別了我們，空間延長了我們，
戰爭的洪流橫隔了我們的交通，
我們同是抗戰下的犧牲者，
我們同是焦土下的呻吟人；
我們所不同的，
只是物質上的享受，
但是精神上的痛苦却是一樣。

× × ×

送走了一九三九年歸去，
迎來了一九四〇年降來，
元旦日，
我曾作了一次的巡行，
路上所見到的都是衣衫破碎的行人，
面上露着失望，懊喪的神色，
依然和平沒有兩樣，
走過難民所的門前，
見到一個口老幼待哺的飢民，
我的面前就現出了飛機大砲下逃難的一幕。
他們都是劫後幸運者。

× × ×

這時候，
你們的影形又顯現在我底眼前，
我見到你們，
房屋被炸了，
人被砲彈傷了，
我又見到你們，
被游擊匪的劫掠，慘殺……
呀！
我的眼花了，
一串爆竹聲把我從亂想中驚醒過來。

× × ×

和平的烽火，
已燃起了一九四〇年的中國，
戰爭之惡魔，
是快要離開了我們，
我們一齊向和平的方向努力吧！

來稿須知

一，凡論說，批評，文藝小說，戲劇，社會小說，譯述，詩，畫，金石，諸作品。
一，本刊均採用，文藝作品以每千字論，詩，畫，金石以每篇每件論由一元至五元計算。
一，來稿須註明眞姓名詳細地址，並簽名蓋章，否則以却酬論。
一，來稿字數以兩千字爲限。
一，來稿須點句，繕寫清楚，文字不可草率。
一，來稿概不退還，無須附郵。
一，抄襲之稿與一稿兩投者，取消稿酬並宣布其姓名。
一，一紙兩面書或鉛筆書者不錄
一，來稿須註明全篇多少字數以便核算稿酬。

副刊編輯部啓

明代沈石田山水

沈石田，名周，明代長洲人，博覽羣書，文學左氏，詩學白蘇，字學黃庭堅，尤工於畫，與唐寅，文徵明，仇英，並稱四家。（胡）

梅德作印

釋文：浩然物表

吳魯峰作印

釋文：迹淪開曠

翟賞祖作印

釋文：慨然有懷

甘源作印

釋文：宦途吾倦矣

社會小說 遠水桅卷

【七十九】

（華玉）

第七回 變心未了驚鴛偶 野草牽愁倦馬蹄

李劍華同蓉秋，芬來到公園，李劍華大踏步的往來今雨軒就跑，蓉秋和芬也不得不在後面緊跑的跟着他。到來今雨軒並不見田小姐，李劍華只好招呼茶房泡來茶。芬說：『你看沒晚罷，瞎忙一陣，你坐在這裏等我們，我同蓉秋玩々去，牡丹也謝了，丁香到還正盛你一人等着罷。』蓉秋笑道：『田小姐來不會就走的，我們去去就來。』

李劍華連聲說，『好。』

芬同蓉秋把皮包放在桌上，蓉秋又笑道：『留神東西，我皮包裏有二百塊錢，丟了要叫你陪的。』李劍華也笑道：『丟了不負責任，未拿保管費。』

芬與蓉秋走出來今雨軒，便向五色土的路上走去。路旁草木鬪艷，青馨可愛，一架一架紫藤滿掛着一串的花，蜂兒蝶々的奏着低樂，在花中飛舞，似乎怕花兒太寂寞了。一叢一叢的丁香花香，老遠的便可聞到，但跑到花前却有時又聞不到了。日午當天，春風和靄，可是芬和蓉秋並沒理會。她們又談起萬里最近的行動可疑，態度非常，蓉秋同芬走上一個茅亭，兩人坐在那裏，蓉秋道：『我還很記得，那年，我們結婚的那年。春天的一個早晨六點鐘，，他約我到先農壇去，可巧正下着細雨。老媽子把我叫醒接了他的電話，便沒管有雨沒有雨，出了學校，花四角錢僱了車到先農壇。先農壇的茶房還在臺球臺子上睡覺，我同他打了一把小傘，兩人緊々摟着腰，向雲壇走去，那裏也是藤花盛開，我看有枝藤蘿很可坐在上面打鞦韆，也不管濕不濕，就坐了下去，好在我穿的是一件破竹布袍，他却不肯叫我坐在濕枝上，他把雨帽脫下，給我墊好，把我抱上去，他立在一旁給我打着傘，我們自然說了許多情話，他在台階旁採了朶蒲公英，插在我的襟頭，他說『蒲公英雖遍地皆是，原不足爲奇，但在你襟上，便覺異常可愛了。』我那時也不知是怎麼回事，不禁倚靠在他在肩頭，他就挺起腰，這時醉動々的，便任他吻了。他又說如何的愛我，從認識我之後，無論再看到那個女人，也不能引起他極微的一點愛了，他的一切全屬於我了，並發誓永不愛第二個女人。可是他現在，』蓉秋說到這裏，兩眼爲熱淚所侵，說不下去了。（未完）

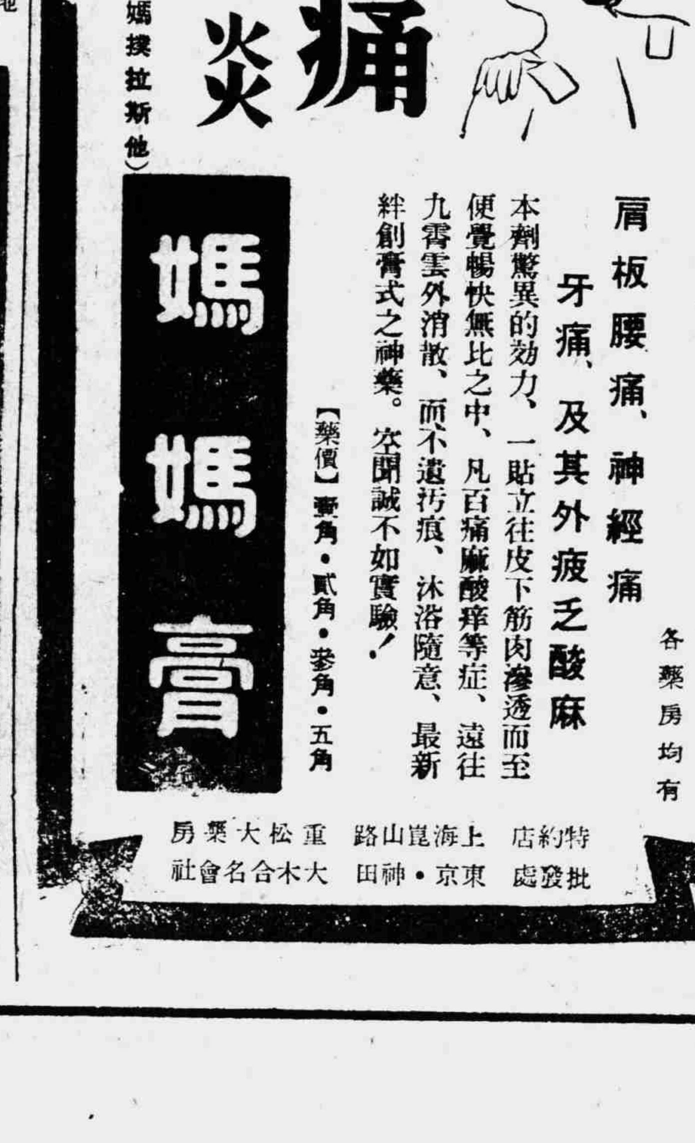

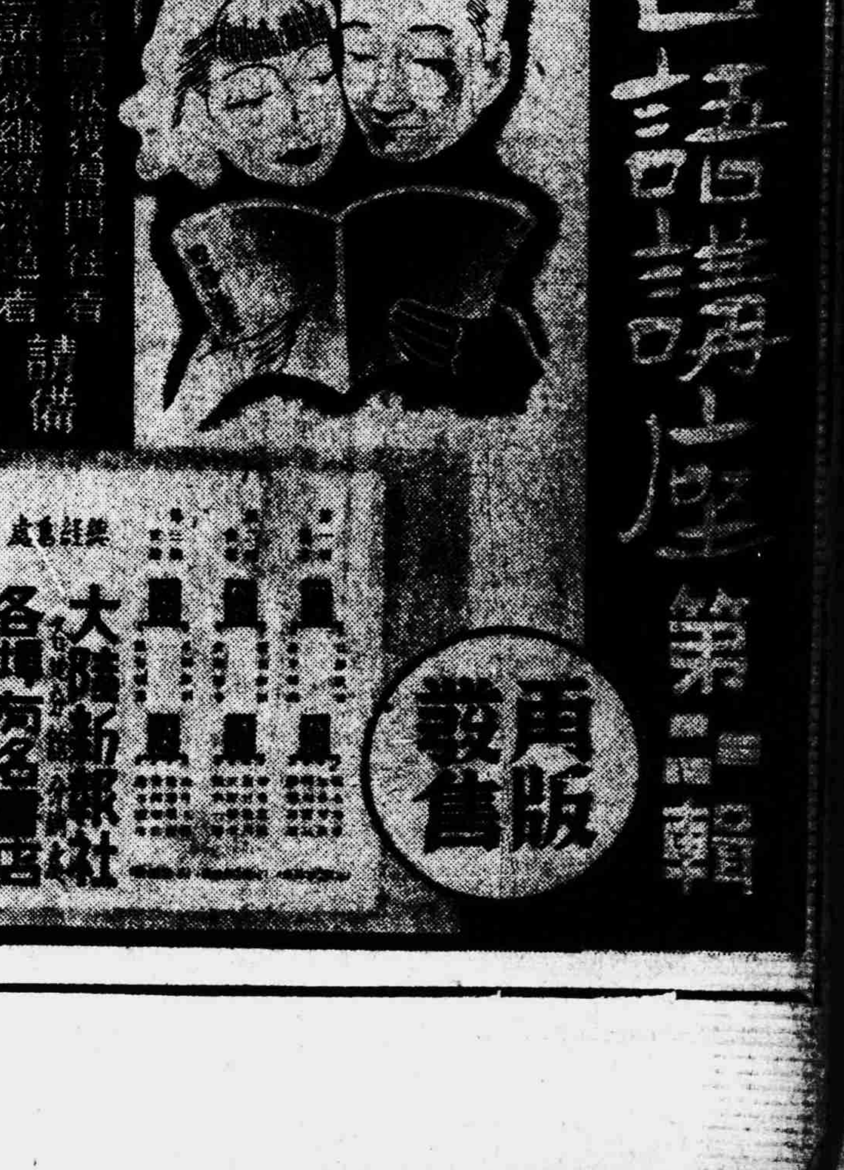

日語講座 (492)

日語詞句例解（續）

怪我【釋義】負傷、僥倖

【文例】子供ニ怪我サセヌヤウニ氣ヲ付ケナサイ
請留意勿讓小孩受傷

闇イ所デ頭ヲ戸ニブツケテ大怪我ヲシマシタ
在暗處頭碰了門，受了重傷

彼女ハ昨日梯子段デ滑ッテ怪我ヲシタ
昨天她在樓梯上滑了一下，負了傷

汽罐破裂ノ為アノ工場ノ職工ハ九名怪我シタ
因為汽罐破裂，那工廠的工人九名負了傷

少シノ怪我ヲシタダケデ難ヲ免レタ
以稍許的負傷，免了大難

彼男ハ『一昨日手ニ少シ怪我シタ』ト云ヒマシタ
那男子說前天手上稍許受傷

其レハ怪我ノ功名ニ過ギナイ
那不過是僥倖的功勞

大上海廣播電台

日本語講座播音教程 (26)
『本晚六時至六時三十分播音』

日用語簡易問答（中）

（四）時令（附時間）

終日　朝　一番雞　夜明ケ
早朝　正午　ヒル前　ヒル過ギ
夕方　黄昏時　火點シ頃　白晝
夜間　夜ナカ　一晚中

（五）西山ニ，貴君，オ出デニナッタコトガ，アリマスカ
（五）西山你去過麼
一度，行ッタ事ガ，アリマス　去過一回
景色ハ，好イデスカ　景緻好不好
景色ハ，宜シイデス　景緻很不錯
（六）貴下ノ，召使ハ　（六）你的底下人呢
彼ハ，休假ヲ，願ヒマシタ　他告假了
何時，歸ッテ，參リマスカ　多喒回來
明後日，歸ッテ參リマス　後天回來

『書艷獵奇錄』出版
人人值得一讀之奇著

書艷獵奇錄為敬渠後人所著、該書內容都屬艷奇之事、氣魄恣肆、瑰恣橫逸、揭示人性之眞諦、以科學理論作參證、有『金瓶梅』、『十日談』之動人、但絕無其猥瑣、洵天下識字人均須一讀之奇著也。書已出版、每冊六角、郵購批發請函北山西路順慶里卅二號夏君轉。

各地通訊

鎮城鄉聯防辦法 實行剿捕匪共 事務統由縣署指揮

△中聯滬社鎮江訊）丹徒縣公署前准南京區治安督察專員辦事處，函送南京區各縣聯防綱要一份，請為查照辦理，以請地方縣公署妥察酌本縣實際情形，擬定城鄉聯防暫行辦法，茲將該項辦法探誌於后：

丹徒縣城鄉聯防暫行辦法

（第一條）本辦法依南京各縣聯防綱要之規定，擬訂之（第二條）本縣警察所自衛團愛路團青年團及城鄉公所與保甲人員對于地方治安均負有實行聯防之義務一切設施暫行適用本辦法之規定（第三條）全縣聯防事務以縣公署為最高機關城區聯防以警察所為主體鄉區聯防以警察分所為主體鄉區聯防以警察，分所分駐所及自衛團為主體所有梭巡會哨及實行，剿捕匪共各事項統由縣公署指揮主體各長官切實施行（第四條）本縣就各地方實際需要情形酌定聯防主體長官如左（一）城區以警察所所長充任之（二）諫壁鄉以諫壁警察分所長會同該鄉自衛團々長充任之（三）丹徒鄉焦東鄉以丹徒警察分駐所巡官會同該兩鄉自衛團々長充任之（四）高資鄉以該鄉自衛團團長充任之前崗東之四村及所屬第一二三分團亦由該鄉節制（五）長樂鄉藏豐鄉上黨鄉以上覺鄉自衛團團長充任之（六）水周鄉該鄉自衛團團長充任之（七）辛豐鄉以該鄉自衛團團長充任之（八）育成鄉崇德鄉以育成鄉自衛團々長充任之（九）平昌鄉由該鄉董積極籌備自衛團（十）圌濱大港順江御隆仁讓五鄉長行設計辦理以上各鄉須就地與友軍密切連絡以重防務。（第五條）各主體長官應查明本區域各重要據點，配備警戒班及聯絡班如認為有籌設簡易二事必要時併案呈請縣公署派員勘明後核辦（第六條）聯防之實施應以團警武力為中心主東一區域或某一村莊如匪共滋擾除由主管長官督隊前往撲滅外應立即通知其他區域之團警同時堵截或遙為策應以收夾擊之效，隨時隨事呈報縣公署查核（第七條）凡團警到達某區域實行捉捕匪共之際須先行佈置警戒網在警戒網內清查完畢以後立即解嚴如偵悉有大批共匪除依照第六條辦理外並須通知友軍協助，（第八條）各區域之團警須每日派遣巡查隊各按此預定路標活動巡查甲區域與乙區域之巡查隊（最少配備一班兵力）應擇定地點會哨或定期會哨並與各重要據點之警備班及聯絡班轉遞通報如中途遭遇匪共則以巡查隊為主力各警戒班或聯絡班聞訊以後先以一半兵力抄襲匪共側面遙為援助一方面遞報各團警機關及附近友軍派隊兜剿

廣州 羊城雜訊

△採用卿雲歌為國歌▽

△中聯滬社廣州通訊 前國民黨所制定之中國々歌，自事變後，已被廢止，而代以虞代帝舜禪位與禹之際，聚集群臣所唱之卿雲歌，為新中國國歌廣東各機關乃于祝賀元旦之日，唱此國歌，查該國歌內文所表現者，竟在闡揚五帝時代之德政，會亦于民國元年被採用為中國々歌，而在事變後新政權又復採用太古時代之卿雲歌為國歌宛如在祝福新生中國之前途云。

△廣州全市公立小學校舉行春季運動大會▽

本市各公立小學校創辦以來，對于體育一項，極端注意，茲值春季伊始，寒假結束之前為檢驗及比賽各小學生之體育精神計，乃定于本月七日，在中山紀念堂前舉行運動大會，開屆時日本小學生亦參與觀摩並各有贈品以資互聯情感，達到中日親善之目的云。

△友邦名士搜集古物▽

本市為華南之重大都會，向來金石書畫各種古物之收藏，除江浙外，全中國恐無有比者，查本市之收藏家，有事變後，紛々散出，復興後均已回市，但因生活問題，亦間有持各古物求集者，而友邦人情，對於搜集古物，不遺餘力，聞最近殿版圖書及古書弘本金石法帖，張榕八駿圖，趙子昂花鳥，郎世寧畫馬，及其他古品等物，均大價收買去，又查最名貴之醉紅胆瓶，汝窯碗，紫定水滴，亦求購去云。

▲華僑組設建築公司

最近有新返本市華僑數人，在本市組設『廣東土地建築公司』專營收買市內區荒地及土地出讓之廣場從事興建各種場所倉行屋宇，以實行恢復及促進廣東繁榮，而利各行工商業之復興，據聞該公司資本金數萬元，由華僑與日商糾集而成，現已積極籌備中云。

蘇州財廳呈省報告 各縣交代情形

△中聯滬社蘇州訊 蘇財政廳長王百平呈陳省長文云，『為呈報事，竊查本省自事變以後，各縣知事公署，先後組織成立，各該縣應接前自治委員會經手收支各款交代一案，節經本廳令飭咨催造冊移交，由現任盤查接收，惟各縣自治會時代情形特殊，省縣款性質難以劃分，一應收支手續未經按定章辦理，特予變通飭造統收統支清冊連同帳冊單據交由現任，就可能範圍盤查結算，間有以原冊照轉及印本公佈，其由委員長連任縣知事者，概令登載本地日報，以資徵信，嗣因遲逾日久，未一律結報，復經逾月分電限催，據陸續冊報到廳，現查截止廿八年年底止，已經接報者，計有吳縣，常熟，吳江，崑山，松江，金山，武進，無錫，江陰，宜興，靖江，丹徒，金壇，太倉，江寧，句容，江浦，海門，南通，如皋，雎寧，豐縣等二十三縣，至江都縣，迭據地方人民以收支弊混，分赴院部並鈞府及本所控告有案，業經令派前江儀區煙酒稅局長監盤，並令會同部委密查，調查結果，及交代會算情形，迄尚未據復到，青浦縣知事，已經三易其人，而自治會交代，選次嚴催，仍未結報，以上兩縣辦理最為疲玩，揚中縣據報冊款移交後，縣治被匪盤踞，燬失無存，其最近成立縣公署之六合，溧水，高淳，山，贛榆，邳縣，沭縣，東海，灌雲等八縣，均經令飭盤接，尚未冊報，除再分別限催外，所有已據結報自治委員會交代吳縣等二十三縣辦理緣由，理合具文呈報，仰祈鑒賜備考，實為公便，謹呈。

丹徒 新南門橋 正式動工修建

△鎮江通訊 本邑新西門及新南門兩橋，均為城市之重要橋樑關係交通至鉅，蓋因年久失修，橋身多有腐爛，交通至感不便，本縣々公署因鑒及斯，特招工承包興修，日前因材料未能完全運工，故未開工，茲因新南門橋材料各項均已齊備，現已正式動工修建，聞新西橋於明後日亦可開工云。

虞地區徐綏靖司令 榮授少將加中將銜

△中聯滬社常熟訊 常熟地區綏靖隊司令徐鳳藻，任職以來，二載於茲，對於地方防務，殊多勞蹟，近經維新政府明令發表，徐司令授職少將，並加中將銜，此項令文，今已綏靖部轉到，徐司令拜領後，已分呈申謝，原文云，『職一介書生，未嫺韜略，忝膺閫寄，時凜冰淵，仰叩日月之分光，勉作山雲之出岫，正以伏莽未靖，叢脞萬端，乃承巽命，特頒職銜，並進鴻施下被，感恒莫名，惟有矢慎矢勤，仰答高深於萬一，以期戰豪戳戮，藉消隱患於無形，所有感激下忱，理合瀝情上述，又徐司令榮升消息傳出，各方賀電分馳，水利總局督辦楊壽楣，高院首席檢察官劉祖望，均來電致賀云。

高郵 自治會諄告民衆 應誠意合作

△中聯滬社高郵訊 高郵自治會教育科昨發表『東亞和平與中國之前途』及『唯有和平才可建設新中國』告民衆書兩種，其大意略謂日本自明治維新以來，勵精圖治，一躍而為東亞強國，使歐西國家，為之側目，中日兩國唇齒相依榮辱相關，中國欲求獲取政治上經濟上文化上之有利地位，必須取得日本朝野之諒解與同情，從速建立新中央政權，與日滿兩國，共同向和平大道邁進，才可促進中國的經濟發達與繁榮，而使國家的政治，得到完整與獨立之保障，並謂中國人民應該在汪精衛先生領導和努力之下，與日本誠意之合作，一致努力於東亞和平運動的成功云々。

海寧 斜橋鎮青年團 成立典禮盛況

△中聯滬社海寧訊 海寧縣第五區斜橋鎮青年團於本月十日假座該鎮愼思堂大廈舉行正式成立典禮，計到有宮島部隊長，鈴木隊長，縣公署代表徐季驊先生，沈副總團長，特務班名取先生王允明先生，及團長副團長王指導員，團員等三百餘人，首由團長張通先生致開會詞，繼有宮島部隊長鈴木隊長及長官致訓詞，並有來賓演說，對於青年團員所員之使命，以及鍛鍊體格，修養氣魄與堅定意志等各要義，闡明甚詳，自午前直至下午二時許，賓主始盡歡而散云。

崑山 宣傳委會 組織成立

△中聯滬社崑山訊 崑山縣宣傳委員會，經縣署奉令組織後，按照省頒規定，除縣知事為會長外，並函聘民教館長模範學校校長青年團團長合作準備會會長新崑山日報社長為委員參加組織，於十五日舉行成立會議，均到密討論，對于宣傳進行方針，均經決定多項云。

無錫 程萬軍司令 赴江陰視察部屬

△中聯滬社無錫訊 無錫地區綏靖司令程萬軍，來錫視察揚故知事後，日昨率隨員屆從，由錫乘汽車赴江陰沿途經青暘等處，凡有綏靖隊駐防處所，均下車視察，並召集官佐士兵訓話，並於防務方面，有所指示，迨抵達江陰後，即赴所屬部隊視察並訓話，繼至各機關拜會領袖長官，當晚回東返錫。

丹陽 鄉區賑款 展期發放

△中聯滬社丹陽訊 本縣賑濟分會，對於各鄉區賑款發放，一切手續，均已辦理完竣，定於今日在興亞門外東方旅社發放，茲悉省派監放委員尚未抵丹，該會乃決定委員到丹後，再行訂期發放，昨已佈告各災民週知云。

嘉興 小地區治安委會 重要會議

△中聯滬社嘉興訊 嘉興小地區治安委員會，於日前舉行會議，出席者縣知事金建宏，縣署各科長，海鹽知事王薨，桐鄉知事孫銘新，暨友邦各部隊長官，特務班長等，關於確保治安，復興地方，均將作週密討論，按步實施行云。

大上海廣播電台 播音節目

一月十九日（星期五）
上午一一、〇〇 家庭節目（婦女常識講座）
一一、三〇 宗教問題（對於修學的觀念）
下午一一、五九 報時（北京語）
一二、〇〇 唱片（「提琴協奏曲E短調」孟得爾仲「鋼琴協奏曲二番變B長調」貝多芬）
一、〇〇 報告新聞（英語）
一、三〇 唱片（京劇）
二、〇〇 報告新聞（北京語）
二、三〇 經濟新聞（上海語）
三、〇〇 休息
五、〇〇 兒童節目（世界發明史、故事、歌唱歌）
五、三〇 報告新聞（廣東語）
六、〇〇 教授日語
七、〇〇 趣味演講（寫實主義和理想主義的錯誤）
七、三〇 休息
七、四五 報告新聞（英語）
八、〇〇 遊藝（滑稽）
八、三〇 遊藝（話劇）
九、〇〇 報告新聞（北京語）
九、二〇 遊藝（話劇）
九、五〇 時事講述（北京語）
一〇、〇五 豫告節目（北京語）

南京廣播電台 播音節目

一月十九日（星期五） 南京時間
上午一一、三〇 家庭節目（家庭日用常識羊肉的烹調法）
一一、五九 報時、北京語日本語
下午一二、〇〇 故事（水滸傳—景陽岡[illegible]）
一二、三〇 唱片（西洋音樂）
一、〇〇 報告新聞（北京語）
一、三〇 唱片（京劇）
一、五〇 豫告節目（北京語日本語）
二、〇〇 唱片（中國音樂歌唱）
二、三〇 經濟新聞（上海語） 轉播大上海
三、〇〇 休息
五、〇〇 兒童節目（兒童故事『木偶奇遇記』兒童科學研究『血液循環的研究』附、日本介紹『聯隊道四』劉濤、李登雲）
五、三〇 日語講座（日語講座第二課黃鶴村）
六、〇〇 報告新聞（北京語）
六、三〇 皇軍將兵之時間
（六、三〇）報告新聞（日本語）
（六、四〇）對日播送（上海話）
七、〇〇 演講（大民會第一〇八次）
七、一五 報告新聞（北京語）
七、三〇 報告新聞（日本語）
七、四〇 唱片
八、〇〇 唱片（日本音樂）
八、三〇 遊藝（中國音樂歌唱）
九、〇〇 報告新聞（北京語） 轉播大上海
九、二五 遊藝（話劇轉播大上海）
九、五〇 時事講述（北京語）
一〇、〇五 豫告節目（北京語）

杭州廣播電台 播音節目

一月十九日（星期五） 杭州時間
△—上 午—▽
一一、〇〇 唱片（歌唱）
一一、三〇 講演（大民會杭州聯合支部）
一一、五九 報時（北京語） 轉播大上海
△—下 午—▽
一二、〇〇 故事（四相五虎大鬧市湖鎮）葉鴻聲
一二、三〇 唱片（西樂） 轉播大上海
一、〇〇 報告新聞（英語） 轉播大上海
一、三〇 唱片（申曲、老旦、大面）
二、〇〇 報告新聞（北京語） 轉播大上海
二、三〇 經濟新聞（上海語轉播大上海）
二、四五 唱片（歌唱）及豫告節目（杭州語）
三、〇〇 休息
五、〇〇 少年節目（泰西故事）及唱片
五、三〇 日語講座（杭州語）講師岑仲玥女士教科書『日語會話自通』
六、〇〇 —『皇軍將兵之時間』— 報告新聞（日本語）
六、一五 西洋音樂
六、三〇 日本音樂（『歌謠』）
六、四〇 對日本播送轉播大上海
七、〇〇 遊藝（越劇『碧玉簪』）上殿百貨商場游藝部（…劇團）孟如珍、陳巧雲
七、四〇 唱片（京劇）
七、五〇 報告新聞（杭州語）
八、〇〇 遊藝（滑稽、話劇） 轉播大上海
九、〇〇 報告新聞（北京語） 轉播大上海
九、二五 遊藝（話劇） 轉播大上海
九、五〇 時事講述（北京語） 轉播大上海

鎮咳祛痰劑

咳 嗽 痰 喘 親羅補
（—·BROCIN）

安穩的藥性　世上多有之鎮咳祛痰劑，多半均含有痲醉性藥物，故未免種々害及性命之副作用，然本劑因純以優良藥材精製，絕對無有稍些的副作用。

確確的效果　因此凡屬咳嗽者不論輕症痼疾，或屬呼吸器疾患等，均由本劑之內服，最暢爽神速的收見斷根之偉效。

服法又容易　不但藥性安穩，且其藥味甜香無比，雖然任何嫌忌服藥之人士，無一不喜服好吃。

（索贈說明小冊）

東京・日本橋・室町　三共株式會社
大連出張所　大連市台山町四〇番地
奉天駐在所　奉天市琴平町一〇番地

三 SANKYO 共

純良藥品之註冊商標

火車時刻表
（附註：日本時間較上海時間早一小時）

海南線

下行車

列車番號	55	9	1	5	11	7	9	3	13
種別	（混）3.4	（混）3.4	（急客）1.2.3	（普客）2.3	（氣）3	（普客）2.3	（混）3.4	（急客）1.2.3	（氣）3
	南京行	南京行	南京行	南京行	蘇州行	南京行	常州行	南京行	蘇州行
上海（開）	…	…	8.00	8.35	10.15	11.20	13.40	15.00	17.10
眞如	…	…	｜	8.48	10.25	11.33	14.15	｜	17.21
南翔	…	…	｜	9.01	10.36	11.46	14.30	｜	17.32
黃渡	…	…	｜	9.10	10.43	11.55	14.45	｜	17.39
安亭	…	…	｜	9.20	10.52	12.05	14.58	｜	17.50
天福菴	…	…	｜	9.28	10.58	12.13	15.08	｜	17.56
陸家浜	…	…	｜	9.37	11.06	12.22	15.54	｜	18.03
崑山	…	…	8.52	9.50	11.18	12.40	16.22	15.52	18.14
正儀	…	…	｜	10.04	11.30	12.58	16.39	｜	18.26
唯亭	…	…	｜	10.14	11.39	13.09	16.55	｜	18.34
外跨塘	…	…	｜	10.26	11.50	13.25	17.13	｜	18.43
蘇州	…	…	9.32	10.43	12.00	13.42	17.49	16.33	18.53
滸墅關	…	…	｜	10.59	…	13.58	18.17	｜	…
望亭	…	…	｜	11.11	…	14.10	18.37	｜	…
周涇巷	…	…	｜	11.31	…	14.23	18.59	｜	…
無錫	…	…	10.14	11.55	…	14.38	19.34	17.15	…
石塘灣	…	…	｜	12.10	…	14.58	19.55	｜	…
橫林	…	…	｜	12.25	…	15.13	20.20	｜	…
戚墅堰	…	…	10.45	12.34	…	15.22	20.32	17.45	…
常州	…	7.10	11.03	12.52	…	15.41	20.47	18.03	…
新閘	…	7.27	｜	13.05	…	15.54	…	｜	…
奔牛	…	7.42	｜	13.16	…	16.05	…	｜	…
呂城	…	8.01	｜	13.30	…	16.15	…	｜	…
陵口	…	8.22	｜	13.43	…	16.27	…	｜	…
丹陽	…	8.51	11.48	13.57	…	16.46	…	18.48	…
新豐	…	9.37	｜	14.09	…	16.59	…	｜	…
滄澤	…	10.01	｜	14.24	…	17.15	…	｜	…
南鎮江	…	10.11	｜	14.32	…	17.23	…	｜	…
鎮江	7.50	10.47	12.23	14.44	…	17.36	…	19.23	…
高資	8.20	11.12	｜	15.00	…	17.52	…	｜	…
下蜀	8.47	11.42	｜	15.17	…	18.09	…	｜	…
龍潭	9.16	12.10	｜	15.36	…	18.23	…	｜	…
棲霞山	9.33	12.26	｜	15.48	…	18.35	…	｜	…
堯化門	9.48	12.45	｜	15.59	…	18.47	…	｜	…
和平門	10.10	13.12	｜	16.13	…	19.03	…	｜	…
南京（到）	10.20	13.20	13.30	16.20	…	19.10	…	20.30	…

上行車

列車番號	12	10	6	2	14	8	10	4	58
種別	（氣）3	（混）3.4	（普客）2.3	（急客）1.2.3	（氣）3	（普客）2.3	（混）3.4	（急客）1.2.3	（混）3.4
	上海行	上海行	上海行	上海行	上海行	上海行	常州行	上海行	鎮江行
南京（開）	…	…	7.00	8.00	…	10.40	14.25	15.00	17.30
和平門	…	…	7.10	｜	…	10.50	14.38	｜	17.50
堯化門	…	…	7.26	｜	…	11.06	15.28	｜	18.16
棲霞山	…	…	7.36	｜	…	11.16	15.52	｜	18.36
龍潭	…	…	7.48	｜	…	11.28	16.16	｜	19.01
下蜀	…	…	8.02	｜	…	11.43	16.46	｜	19.48
高資	…	…	8.19	｜	…	12.00	17.08	｜	20.11
鎮江	…	…	8.39	9.14	…	12.20	17.41	16.13	20.30
南鎮江	…	…	8.47	｜	…	12.28	17.50	｜	…
滄澤	…	…	8.55	｜	…	12.36	18.01	｜	…
新豐	…	…	9.10	｜	…	12.51	18.25	｜	…
丹陽	…	…	9.22	9.44	…	13.04	18.51	16.44	…
陵口	…	…	9.35	｜	…	13.17	19.12	｜	…
呂城	…	…	9.48	｜	…	13.32	19.33	｜	…
奔牛	…	…	10.19	｜	…	13.42	19.52	｜	…
新閘	…	…	10.30	｜	…	13.53	20.07	｜	…
常州	…	7.05	10.59	10.32	…	14.17	20.21	17.32	…
戚墅堰	…	7.24	11.13	10.46	…	14.31	…	17.46	…
橫林	…	7.38	11.24	｜	…	14.40	…	｜	…
石塘灣	…	8.04	11.39	｜	…	14.57	…	｜	…
無錫	…	8.42	11.57	11.17	…	15.17	…	13.15	…
周涇巷	…	9.04	12.14	｜	…	15.32	…	｜	…
望亭	…	9.25	12.28	｜	…	15.45	…	｜	…
滸墅關	…	9.47	12.41	｜	…	15.57	…	｜	…
蘇州	8.10	10.39	13.08	12.02	14.30	16.29	…	19.01	…
外跨塘	8.21	11.00	13.24	｜	14.41	16.42	…	｜	…
唯亭	8.31	11.17	13.37	｜	14.51	16.54	…	｜	…
正儀	8.39	11.31	13.48	｜	14.59	17.04	…	｜	…
崑山	8.54	12.00	14.03	12.38	15.11	17.18	…	19.37	…
陸家浜	9.05	12.23	14.16	｜	15.24	17.32	…	｜	…
天福菴	9.12	12.39	14.25	｜	15.37	17.41	…	｜	…
安亭	9.21	13.09	14.33	｜	15.44	17.49	…	｜	…
黃渡	9.30	13.26	14.43	｜	15.53	17.59	…	｜	…
南翔	9.37	13.38	14.52	｜	16.00	18.08	…	｜	…
眞如	9.48	13.54	15.11	｜	16.11	18.20	…	｜	…
上海（到）	10.00	14.20	15.20	13.30	16.20	18.30	…	20.30	…

海杭線

下行車

列車番號	205	201	203	205
種別	（混）3.4	（客）2.3	（客）2.3	（混）3.4
	杭州行	杭州行	杭州行	嘉興行
上海（開）	…	8.20	14.25	16.00
新龍華	…	8.45	14.51	16.54
莘莊	…	8.58	15.04	17.15
新橋	…	9.09	15.15	17.29
松江	…	9.28	15.33	18.05
石湖蕩	…	9.45	15.50	18.31
楓涇	…	10.03	16.18	18.53
嘉善	…	10.15	16.20	19.09
七星橋	…	10.28	16.34	19.27
嘉興	7.45	10.46	16.49	19.38
王店	8.09	11.06	17.09	…
硤石	8.27	11.20	17.23	…
斜橋	8.47	11.36	17.39	…
周王廟	9.05	11.51	17.54	…
長安	9.31	12.06	18.08	…
許村	9.47	12.19	18.22	…
臨平	10.02	12.31	18.34	…
筧橋	10.28	12.48	18.51	…
艮山門	10.37	12.58	19.01	…
杭州（到）	10.45	13.05	19.08	…

上行車

列車番號	206	202	204	206
種別	（混）3.4	（客）2.3	（客）2.3	（混）3.4
	上海行	上海行	上海行	嘉興行
杭州（開）	…	8.25	14.20	16.30
艮山門	…	8.34	14.27	16.43
筧橋	…	8.44	14.37	16.57
臨平	…	8.59	14.53	17.17
許村	…	9.12	15.05	17.32
長安	…	9.26	15.19	18.10
周王廟	…	9.40	15.33	18.28
斜橋	…	9.55	15.48	18.47
硤石	…	10.11	16.04	19.10
王店	…	10.25	16.18	19.29
嘉興	7.55	10.51	16.45	19.50
七星橋	8.10	11.02	16.56	…
嘉善	8.29	11.17	17.10	…
楓涇	8.45	11.29	17.22	…
石湖蕩	9.07	11.47	17.40	…
松江	9.49	12.05	17.57	…
新橋	10.13	12.22	18.14	…
莘莊	10.27	12.33	18.25	…
新龍華	11.00	12.47	18.38	…
上海（到）	11.43	13.10	19.00	…

津浦線

下行車

列車番號	163	147	101	145
種別	（混）3.4	（混）3.4	普客寢 1.2.3.	（混）3
	浦口行	浦口行	浦口行	蚌埠行
北京（開）	…	…	8.15	…
天津	…	…	11.52	…
濟南	…	…	21.05	…
徐州	…	…	7.20	12.25
蚌埠	5.40	8.10	11.50	19.15
長淮衛	5.55	8.26	12.04	…
門台子	6.08	8.41	12.17	…
臨淮關	6.23	9.00	12.31	…
板橋	6.42	9.21	12.50	…
小溪河	6.57	9.38	13.05	…
石門山	7.13	9.57	13.17	…
明光	7.36	10.23	13.42	…
小卞	7.50	10.38	13.54	…
管店	8.04	10.54	14.08	…
嘉山	8.21	11.13	14.25	…
張八嶺	8.42	11.36	14.47	…
沙河集	8.59	11.54	15.05	…
滁縣	9.26	12.20	15.30	…
担子	9.40	12.34	15.43	…
烏衣	9.55	12.52	15.58	…
東葛	10.10	13.08	16.12	…
花旗營	10.27	13.30	16.31	…
浦鎮	10.45	13.52	16.44	…
浦口（到）	10.53	14.00	16.50	…

上行車

列車番號	146	148	102	166
種別	（混）3	（混）3.4	普客寢 1.2.3.	（混）3.4
	徐州行	蚌埠行	北京行	蚌埠行
浦口（開）	…	8.05	11.55	13.40
浦鎮	…	8.23	12.03	13.57
花旗營	…	8.41	12.17	14.13
東葛	…	9.01	12.37	14.31
烏衣	…	9.21	12.51	14.48
担子	…	9.42	13.06	15.07
滁縣	…	10.02	13.24	15.35
沙河集	…	10.27	13.44	15.57
張八嶺	…	10.49	14.02	16.24
嘉山	…	11.16	14.26	16.50
管店	…	11.39	14.43	17.08
小卞	…	11.56	14.57	17.23
明光	…	12.23	15.14	17.42
石門山	…	12.49	15.34	18.08
小溪河	…	13.07	15.46	18.23
板橋	…	13.28	16.01	18.40
臨淮關	…	14.01	16.20	19.01
門台子	…	14.18	16.35	19.17
長淮衛	…	14.32	16.47	19.30
蚌埠	8.05	14.45	17.20	19.43
徐州	14.28	…	22.05	…
濟南	…	…	7.35	…
天津	…	…	17.16	…
北京（到）	…	…	20.30	…

分類廣告

凡登分類廣告者請打電話（一五二二六〇）（本館）（一九一〇七）（南京路分館）
三行欄三次 三圓 五行欄三次 四元五角
十行欄三次 七圓五角（凡數若名定期滿截者每次均加五角）

贈送 催眠術實驗彙編

此書爲營口魏富春君紀錄其歷來實驗催眠術之成績，如勿藥治病，人體架橋，透視物體，夢遊千里等奇妙現象，編首並有當地教育局長序文及銅版施術照片等，計洋裝一大冊，茲託上海三馬路兆福里精神治療院贈送，附郵五分即寄。
▲催眠術通信教授章程函索附郵即寄 金錢介紹

吳淞公記報關行啓事

本行自廿九年一月十日起重行改組，前任經理李錫忠君並同時解職，對於以前人欠欠人等項，請駕臨法租界鄭家木橋街吉安里十號朱友記處接洽，保事項一概作廢無效。嗣後所有一切行務統歸新任經理趙守常君負責辦理，銀錢進出概以新圖章爲憑，舊用之章並即作廢，恐未週知，特此登報聲明。
吳淞外馬路三〇九號公記報關行新股東同啓

遺失聲明

茲于廿九年一月十五日遺失入伍證一張，除呈報請領新證外，特此登報聲明作廢。
上海特別市警察局水上警察總隊警士劉存志啓

遺失聲明

鄙人茲在途遺失川沙區第二二四五號市民證一紙，除呈請補發外，特此登報聲明作廢。
吳貴德啓

遺失聲明

前領得上海特別市警察局第五二二五號證章一枚，於二十八年十二月廿二日在青浦碼頭遺失，除呈報警察醫院事務員請領新章外，合亟登報聲明作廢。
張國華啓

遺失聲明

茲有前江蘇省民政廳中醫開業執照字第四一四九號一紙，爲因兵燹被燬，除呈報外，特此登報聲明作廢。
南滙周浦喬永濤啓

遺失聲明

茲遺失上海牲畜市場鮮猪部六七二號雇員證一枚，除具函向市場掛失外，特此登報聲明作廢。
鮮猪部三十四組經紀人長興行啓

遺失臂章聲明作廢

茲於去年十二月十九日及今年元月十二日上午十時在麥根路車站行使職務時，先後脫落江浙箔類稅局發給之第二號及第四號臂章二只，當遍尋無獲，除向總局呈報補發外，嗣後如有上項各號臂章在外發現，概作無效，特此登報聲明。
江浙箔類稅局麥根路車站稽查華炘啓

遺失聲明

茲有前江蘇省民政廳審字中醫開業執照第四零七四號一紙，因兵燹遺失無查，除呈報外，特此聲明作廢。
陳金龍啓

中日會話集

讀別種書恐生厭倦。
惟本書則愈讀愈有興趣。
精裝缺貨、平裝一元
郵費免加，來信掛號。
上海總發行所 北京路河南路西 景雲大樓三一三 電話九五一七〇 求進書局
各省各地三通書局 分局 代理店 均售

各工業寶廠均鑒

敝公司經售各種工業原料藥品等開列於後：鱗土鉛粉，軟硬錳粉，大小鉛堝，礦質顏料，木節粘土，蛙目粘土，紅丹，黃丹，白砒，純鹹，紅礬，鋅養粉，鋅綠粉，樟腦，煤精，粗細金剛砂，硅砂，玻璃砂，搪瓷，玻璃，磁器，一切工業原料藥品花色繁多不及盡載，兼代售高等火磚及火坭坩堝，如蒙惠顧，竭誠克己。

日本坩堝總經理

CRUCIBLE

上海虹口湯恩路十七號（沈家灣救火會後面）
有限公司 福祥公司
電話 四二七一一號 四六一一六號

金星洋行

上海北四川路八七一號 電話四〇〇二〇九四〇〇
支店 漢口、南京、蘇州

玻璃、琺瑯、陶磁器、原料及藥品、金剛砂、鐵粉、鉛粉、紅丹、各種工業藥品、洋式廚房器具、玻璃料器、陶磁器、保險玻璃

大東印刷公司

諸印刷 一般
地址 上海東百老滙路滙山里A二五號
電話 五一七九〇號

双葉屋貿易公司

本公司銷售食品、工業藥品以及承製一切官署、學校服裝，如蒙惠顧，竭誠歡迎。
吳淞路三五六號 電話四六四六〇

公利公司

汽車，五金，生鐵，銑鐵，焦煤，均有出售
上海北海寧路六九弄一號二號四號
電話 四〇五九三號 四一〇八八號

木下商會

砂糖、白米、鷄蛋、官鹽、淨糖、
漢壁禮路四三號
電話 四一六九〇 四五七四三

上海厚生醫藥塾診療部

各科診療 部長 醫學博士 河原治作
公平路五三九號 電話五〇八二五號 五一三一九號
本院不但有近代設備物理療法X光線科，而且設置諮詢室，如蒙光顧，無任歡迎。
上海九江路三井銀行大廈二樓 電話一四二七三號
第二醫院在禮查飯店內 電話四六一一三號

愛齒牙科醫院

總院・上海北四川路一四二號 電話四六三一三七號
分院・大西路美麗園十一號 電話二二四〇號

福民醫院

主治各科 內科，外科，小兒科，耳鼻咽喉科，產婦科，眼科，齒科，愛克司光科
各科均由專門醫師擔任
院址 上海北四川路一四一號 電話四三八六三
分院診察時間每日下午二時至五時星期日停診

眼科專門 柴田醫院

總院 上海北四川路一四一號C 電話四三八六三 醫學博士 飯塚慶二
分院 上海四川路福州路八九號中興銀行二樓一四三號房間 電話一七〇六二 院長 柴田六次
上午九時至十一時 下午二時至四時 日曜午後休診

晴明眼科醫院

總院 北四川路阿瑞里一九號 電話四五七六六號
分院 南京路哈同大樓一二號 電話一七八五四號
診察時間（午前十時—十二時）

篠崎醫院

主治各科 第一內科、婦人科、耳鼻咽喉科、小兒科、內科、外科、皮膚科、牙科、愛克斯光太陽燈診斷科
各科均由專門醫師擔任
文路三〇〇號 電話四〇七四五號 四一〇七七號

鈴木醫院

主治各科 內科、小兒科、皮膚科、泌病器科、性病科、外科、愛克司光科
各科均由專門醫師擔任
總院 上海密勒路一一四弄五號 電話四二九六一號

信原醫院

內科專門 呼吸器病科 預防醫學相談
醫學博士 信原南人
崑山路二五三號 電話四二一八九

外科中和專家醫院

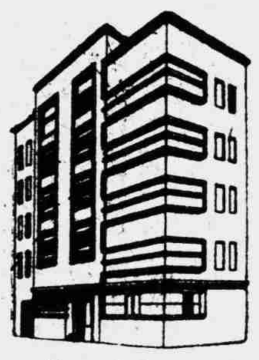

敝院新築設備完善病房卅間適合療養，診治用最新科學法。有完備割症房新式療器 X光線科透視一元拍照五元筋骨臟腑明如指掌治療五元皮膚病內外科雜病奏效如神學療

外科 骨科 皮膚病
難治下腿潰瘍，瘰癧，腫瘍扁桃腺腫，耳病乳岩，盲腸炎，胃痛，腸內腫瘍痔施以科學的療法於短時日完治
外傷骨折脫骱難治急性慢性排膿性骨症關節病關節硬直不動等症施以最新科學的療法於短日完治能動。

整形外科 龜脊，脊椎病，跛足，免唇以特殊治法短期拔完治
花柳 下疳 白濁 橫痃 梅毒 特殊治法 短期 治根
專治皮膚上一切新久疑難各病一經診治奏功神速小兒胎毒潰爛尤著神効美容諸除雀斑刺花生髮禿髮縫合丹痣紅皮

民國七年創立，創立人係前代故日本醫學博士廣瀨章
院長 日本醫學博士 廖一雄
院址 老靶子路二九三號 電話四二六七七號

新發售 指南牌

大學眼藥

不痛不麻 奏効如神

老年視力衰弱
常備大學眼藥
永保雙目澄明

專治 沙眼 角膜白斑眼 炎眼 眼花 爛眼 眼球通紅 脂眼 視力衰弱 淚眼
由光線發生之眼炎等一切眼炎

發行處 大阪北濱 參天堂株式會社
經售處 上海南京路大馬路口 重松大藥房
各埠藥房 洋貨舖等處 均有代售

醫療器械 理化工學 玻璃製品 護謨製品

各種 室內消毒用 噴霧器
◇現成品豐富◇
總批發 中興器械店
上海崑山路一八二號
電話四一〇五一號

回力球

砂糖

上海吳淞路四二・四四號
上海糧穀公司
電話 四二五七三 四五四一六

本報廣告部啓事

欲向本報或大陸新報登載廣告者祈即打電話至五二二六〇號接洽如在租界方面則請至南京路哈同大樓本報分館或打電話至一九一〇七號接洽可也

磅秤 銀箱

出售 修理
富士牌 複寫版
上海 漢口 總代理店
榮信公司
上海密勒路 七三・五七・七七號
電話四一九九〇

桑野五金號

上海虹口閔行路八三八四號
桑野五金號
電話四二六七號 四三〇五八號
本號自運各國五金鋼鐵機器材料紡織材料大小零件一應俱全及製造各種機器修理各種機器等件如蒙惠顧定價格外克已

湘反共運動益激烈 田漢在長沙被扣
潘梓年營救亦無結果

△本報特訊 據日前自港來滬辦事劇人萬某，談及田漢近況云：田自前年底失寵於陳誠，終於不能再在重慶軍委會政治部立足，遂事實上脫離第三廳，遠赴廣西，由於馬君武之推薦，頗得黃旭初氏信任，乃於去年初夏開始活動組織劇團，月得廣西省府津貼千五百元，一時鋒頭十足，覇持桂省大部份宣傳工作，但終因國共摩擦日趨尖銳，國民黨反共運動波及桂省內部，田漢與延安方面之直接關係，終為黃旭初氏發覺，同時白崇禧對田劇團所表演諸劇，亦深表不滿，乃於去年十月初逐出省境。此後田漢率領部下四十餘人，逗留湘西活動，企圖進入長沙，另謀宣傳赤化機會，不幸湘省反共運動，在薛岳領導之下，較之桂省更為激烈，薛氏鑒於田劇團努力宣傳赤化，乃於去年十二月五日，特派副官朱某赴衡陽邀請田漢至長沙，即行加以軟禁，迄今未開釋，當田漢被軟禁消息傳至重慶後，共黨機關報『新華日報』總編輯潘梓年，曾為奔走營救，終無效果。故而最近劇團已自動解散，田漢部下之劇人亦已四散，日前有黃某等四人與萬某同輪來滬云云。

和平軍第八縱隊 擁護汪主席
致電本報轉達全國

和平救國軍獨立第八縱隊司令呂豪，為擁護和平，特致電本報云，新申報轉全國父老同胞曰，中原板蕩，神州鼎沸，强者散而之四方，弱者轉乎溝壑，此情此景，誠吾黃炎冑裔，曠古未有之浩刦，在此環境之下，豈容再事躊躇，幸汪主席於前年十二月廿九日通電主張和平，凡稍具理智者，莫不額手稱慶，蓋非此不足以解吾民之倒懸也，豪等早具志願，進為接受，故當時雖散處四方，從事游擊工作，然為理智所驅，是以極端擁護汪主席之主張，要亦保持原有實力，以為和平運動力之一助，頃已於浦東南碼頭，成立第一支隊，由王榮虎同志任支隊司令，並由朱正振同志擔任副司令，其在江蘇海門三廠鎮地方，則由陸潤遇同志任第二支隊司令，並由毛進宮同志任副司令，除分呈報及分行外，以後再繼續擴充，先後成立預計各方聯絡之隊部，不下萬餘之衆，勢所及約占江蘇省東部之全部，茲值創立之初謹佈區區，幸祈鑒察，呂豪對於過去革命工作，愧無建樹，惟此次幸承徐同志衡陽同志榮王同志寅唐同志天民惠然肯來，分任本部參謀長秘書長等職，以徐同志爰在國民工作之深刻經驗，歐陽同志之公忠體國，及王同志之長於文藝，唐同志之學識豐富，必能從旁襄贊，共策進行，倘祈時賢俊彥，惠我南針，以匡不逮，而免隕越，則尤馨香以禱者矣，謹啓，和平救國軍獨立第八縱隊司令呂豪。

泰豐銀樓 昨被盜劫

昨晨九時三十分許，漢口路四百〇五號泰豐裕記銀樓突被冒充顧客之匪徒四人闖入，內有兩匪袖出手鎗，將銀樓職員監禁一隅，再行肆刦，共被刦去價值一千餘元之金器，比捕得報趕到，匪已遠颺無跡。

溫炭二千担 昨日已抵滬

△本市訊 久斷來源之浙東溫炭，經本市柴炭商行集資，向產區採購，業於昨日由民船裝運二千担抵滬，惟因運費較前增加，故成本頗高，市價難以減低，至後批之貨是否能繼續運滬，因運輸甚覺困難，故難決定，不過目前已可應一時之需云。

歐洲各地嚴寒 戰爭亦將凍結
巴黎等已降大雪

△同盟社十七日紐約電 戰雲籠罩之歐洲，此次突又被寒風所侵襲，尤以北歐為甚，據十七日自奧斯洛到達紐約之消息稱，東部挪威方面，竟達零下五十四度，誠為歐洲空前之奇寒，一出戶外，臉面即有凍傷之可慮，牧場之牛群，均披上防寒之被服，擠下之牛乳，霎時間即凍成冰淇淋，乍聽之下，誠有令人不能置信，丹麥方面亦為二十五年來罕有之奇寒，電信電話線，多處已被寒威所凍斷，此種現象，可稱空前所未有，巴黎一帶於十六日起，已降大雪，寒風砭骨，一般人咸戲謂，若是奇寒，則戰爭亦有被凍結之可能也云云。

貫通滬西滬北交通 復興路建築工竣
定今晨舉行通車典禮

△本市訊 上海特別市政府為復興滬西滬北各種事業，並經友軍之協力，特建設自曹家渡至中山路第一號橋之復興路，經數日來積極建築，業已完全工竣，該路之完成，關係滬西及滬北地區前途發展，至為重大，市長傅宗耀特定於今（十九）日上午十時舉行通車典禮，柬邀中外各界人士參加典禮，屆時必有一番盛況云。

法駐滬領事 昨訪傅市長

△本報訊 法蘭西駐滬總領事奧齊氏，於昨（十八）日上午十一時，赴市中心區上海特別市政府，訪問傅市長，作到任後之拜會，傅市長特派軍樂隊及警衛隊，於市府大廈前，排列歡迎，並躬率僚屬，接待入會客室，款以香檳茶點，關於本市與法租界一切問題，彼此開誠佈公，表示合作，晤談約半小時，始握手盡歡言辭，傅市長仍率僚屬，恭送如儀云。

解職華籍船員 三百餘名返國

△自歐洲戰事爆發以來，在德輪服務之華籍船員，即先後被解，迫於生計，均已相率賦歸，首批早已返國抵滬，轉返原籍，另謀生計，第二批被解職船員三百餘名，則於昨晨八時，由威尼斯乘坐義大利郵船公司之康脫佛第號抵滬，下榻於新開河一帶各小旅社候船各返原籍，並悉同輪抵滬者，尚有猶太籍被解船員一百五十餘人，亦迫於生計，來滬謀生云。

中美日報消息 全係揑造虛構
警局長向捕房提交涉

△本報特訊 本市一般以洋商招牌作為生意號召之報紙，時以揑造事實，破壞他人聲譽為慣技，對於新政府官員尤甚，茲悉本市警察局局長盧英，對於本月十六日中美日報，登載之盧英過橋被辱消息，頗為震怒，按該項新聞，確非事實，並據可靠方面消息，因盧局長參加和平運動，致使某方恐怖團體注意，蓄意破壞，現悉盧局長除致函該報更正外，並向公共租界警務當局交涉，要求嚴厲處置云。

津浦線行車時間 定明日起變更

△本報特訊 本報自刊載各線火車時間以來，行旅無不稱便，記者探悉連結北京浦口間之津浦線，火車行駛時間，自二十日起修正如次：

	浦口	滁縣	明光	蚌埠	徐州	濟南	天津	北京
到蚌埠三·四·等	七·五四	九·五四	一二·〇五	一四·一七				
到北京一·二·三·等寢食	一〇·二〇	一二·〇五	一三·五六	一六·〇五	二一·〇〇	七·三五	一七·一六	二〇·三五
到蚌埠三·四·等	一三·五〇	一五·四〇	一八·一三	二〇·一〇				

	北京	天津	濟南	徐州	蚌埠	明光	滁縣	浦口
到浦口三·四·等					五·四〇	七·三六	九·五六	一一·三一
到浦口三·四·等					八·二〇	一〇·四四	一三·〇九	一五·〇〇
到浦口一·二·三·等寢食	八·一五	一一·五二	二一·〇五	八·二〇	一三·五〇	一四·四一	一六·二八	一七·五〇

美大使詹森 昨由津抵滬

美國大使詹森，於上月間北上處理私務，業已告竣，已於昨晨八時二十分由津乘坐美國駐遠東艦隊之運輸艦海德森號抵滬，本埠美領署人員均到埠歡迎，詹氏登岸後，即赴邁爾西愛路華懋飯店休息，擬在滬略事居住，即定下星期一乘艦赴漢口及長江流域一帶視察僑務云。

京紅卍會救濟貧民 將散發白米

△京訊 世界紅卍字會，自去年辦理華北賑濟事宜以來，業已結束，尚餘三百餘元，聞是項餘款，經上次賑務會議議決，移補本年冬賑之用，茲悉該會自辦理本年冬賑以來，已得各界捐助三千餘元，該會因鑒際此飢寒交迫之時，一般貧民，亟待救濟，特於十四日常務會議決定先以現有之三千元購辦白米一百五十担，按照調查一千五百戶之孤寡極貧次貧赤貧及文貧依次先行散發，惟求賑者均以介紹為本位，以後視捐助款項多寡，再行繼續辦理云。

小運動 聯誼盃
本週秩序

鐵血	鐵聯丙	七時半
同興	三愛乙	八時半
上紡	斯高乙	九時半
公餘乙	强勇乙	十時半
流星乙	鷹球	十一時半
滬友	優零	十二時半
大陸	震華	一時半
公餘甲	强勇甲	二時半
鐵聯甲	流星甲	三時半

維新政府夏外長 電賀有田外長

△中聯滬社十八日南京電 夏外長電賀有田氏繼任新外相，電云，東京外務省有田外務大臣閣下，榮膺外相，薄海咸欽，謹電恭賀，並祝政躬康健，中華民國維新政府外交部長夏奇峯。

日新內閣全體閣僚之紀念攝影（同盟社電送照片）

湘樓雜寫 樓上

五七、何應欽痛惡戰爭

現在重慶黨府，曾任軍政部長之何應欽氏，在不久之將來，即將榮任新中央政府之軍政部長，在何氏未到任前，部務暫由東北將領鮑文樾，或黃浦系將領楊揆一兩人中一人代理，新中央政府不久即將正式成立，此項明令，當然不久亦將頒佈，故樓主草此文時，特向現在重慶之何應欽氏進賀。

何氏在中央軍中，確有相當歷史，際茲和平行將告成，戰事即將結束之時，關於中央軍之收編事宜，是非何氏出馬不可，故新中央政府，決以此位留予何氏，何氏雖係軍人，但愛好和平，並不後人，對於慘無人道之戰事，素極痛恨，蓋何氏係非戰主義者，此次中日戰事擴大，及久延不決，何氏中心，當然深表不然，惟迫於蔣介石將軍之獨裁，蔣則誤中赤色帝國主義蘇聯之蠱惑，堅主久戰，夢求最後之勝利，無能為力，常呼負負，何氏雖久居軍政部長，但一無實力，蓋軍事委員會為統率全國軍務，軍政部僅係一有名無權之機關，此項奇特組織，每使中外人士費解，在理，有軍政部之設立，無必再設軍事委員會，即另設軍事委員會，當隸屬於軍政部，然而重慶之軍事委員會其職權不但在軍政部之上，實際上係黨府之太上機關，任何軍政黨等等要務，惟軍事委員會之命是從，蔣介石已要獨裁，而設軍事委員會，則軍事委員會之外可以不必再有其他機關，院部會等等，均可直隸軍事委員會，如謂有礙國府組織法，國府組織法儘可修改，蔣氏竟不此之圖，在院部會之外，另設此奇特之軍事委員會，權越院部以上，誠令人費解者也，何氏為中國軍人中最和藹之一人，得權不喜，失權不怒，與人無爭，是以與人亦無怨，全國各黨各派對何均表好感，實中國不可多得之軍事全才也，何氏賴此特長，得久居軍政部長之位，設何氏亦如其他軍人之利祿心重，恐何氏早已不在人世矣，當北伐成功，何氏有大功，功成之後，蔣氏未予實際上之加惠，僅位以有名無實的軍政部長，繼又設軍事委員會，攫奪其職權，在常人必憤慨不安，但何氏則若無其事，不作怨言，諸如此類，皆何氏與人無爭，與人無怨之明證也，何氏曾奉命北上赴北京，簽訂梅何協定，何氏與華北軍政各界，均無深切關係，竟奉派北上，主持軍務，即以何氏與人無爭，與人無怨而成行也，何氏此行，倍受痛苦，關於何氏簽訂梅何協定之情形，本文不擬予以記載。何氏確係一儒將，容貌和藹，鼻加眼鏡，絕不似軍人，頗似大學教授，安知其曾統率大軍，馳騁於沙場之上哉，何氏滬上建有巨大住宅，在霞飛路福開森路畔，門前圍牆，紅白磚相間，戰前何氏鮮抵春申，故此巨大大廈，除僕役守戶外，常無人居，花園內遍植百花，四時競艷，而無人賞玩，殊負名花雅意，某次何氏抵滬，破例發表新聞，特電招樓主前往，面交書面談話一紙，見何氏園中，名花含苞欲放，見客來，翩翩如作迎狀，似覓一知音者，惜樓主來去匆匆，且未便久留不去，殊有負於名花一番盛情，至今思之，尚耿耿於懷一笑。

視窗

外交手腕的對抗，對于該一國所受的影響，無疑是很重大的。但這祇不過程度問題而已，當然對于某一國外交的背後實力，是不能莫視的。所以從事於大戰的一國外交，常被戰爭的勝敗所左右着。

◇◇◇

這次蘇聯突然和德國釋嫌言好，瓜分割了波蘭後，西歐各國都對於蘇聯軍的次步行動，深々的憂慮着，例如英國雖不直蘇聯的侵略行為，但是表面上仍不欲拂忤其意，然而自從蘇維埃政府為欲達到在波羅的海制霸的目的，動員紅軍侵入芬蘭以來，英國乃漸覺蘇聯得寸進尺的野心，而一拋其既往投鼠忌器的顧慮態度，積極援助芬蘭起來，最近張伯倫首相竟在下院，斥罵蘇聯為海賊，於以見英國確已放棄對蘇妥協的政策了。

◇◇◇

英蘇關係惡化後，同時深恐蘇聯向巴爾幹方面伸展魔手的義大利，亦漸次表示强硬的反蘇態度，對于芬蘭抗戰，不斷在物質上加以接濟，但是蘇聯的野心決不會因此而有所顧慮，反之，它在芬蘭作戰的不利現狀下，或將更進一步的露骨行動，正亦未可必其無呢。

本市戰後金融業 業務頗為繁榮

△本市訊 上海為我國對外貿易第一大商埠，金融集中樞紐，國家經濟命脈恒繫於此，故金融業之興發為全國冠，中外銀行及銀樓錢莊銀號林立，凡遇國政有事，金融業均時發生呈度緊張之現象，前年滬戰爆發時各該業即陷萬分危境，但自國軍西撤後，金融業復趨活動，且自外匯統制後，因匯率緊縮，金價飛漲，予該業投機獲利機會，尤以歐戰爆發後，金融動盪更烈，經營業務者之發展係榮，無不坐收厚利，於是該業中以銀號業興盛特佳，新開營業者如雨後春筍，經記者連日將本市銀行銀號，銀樓錢莊四大業之統計調查分誌如下：

銀行

官商中國，中央，交通，中國農民商辦中國農工，上海商業儲蓄，中南，浙江興業，中國墾業，中國實業，四明，上海煤業，上海綢業，商業儲蓄大中，大生，大亞，大來，大康，大通，大陸，川康平民商業，川鹽銀行上海分行，中孚，中和商業儲蓄，中國企業，中國々貨，中國通商，中國農工，上海分行，中華商業儲蓄，中華滙業，中滙，中源中興，友邦，四川建設，四川美豐，四川省行正明商業儲蓄，民孚商業儲蓄，永大，永亨，永豐，光華，有利，江西裕民，江海，江蘇省農民，江蘇銀行上海分行，至中，佳友，辛泰，亞洲，和成，東亞，東萊，武進商業，河南農工，金城，南京商業儲蓄，建華，恒利，重慶，香港國民商業儲蓄，浙江地方，浙江建業，浙江實業，浙江興業，浦東銀行，益通，益發，國信，國華，惇敍商業儲蓄，富滇新，華僑裕津，農商，嘉定，聚興誠，廣東，鹽業等八十四家，外商滙豐，麥加利，三井，三菱，上海銀行株式會社，橫濱正金，朝鮮，台灣，莫斯科國民，美國通運，華北荷蘭安達，新沙遜，鈴木，和蘭，東方滙理，花旗，中法工商，道勝等十九家。

銀號

計三泰，上海，久豐，大信，大順，大慶，大樂，大來，中和，中泰，裕東，滙來，瑞昌祥，中原，永昌，公遠，公大，元元，順和，華大，通滙，通源，元大，元一，五和，永增合通記，永裕，永豐，生生，老天寶福記，同成宏，大同利，成業，和豐，同豐，協餘，有成，協華昌，東業發順，長豐，恒興，恒豐，益中，致祥，乾源，國泰，通惠，祥康，義成，萬春，萬興長榮恒，福大，廣瑞，德豐，慶聚，盧章記，聯益，鴻昌，鴻康，寶康，寶泰，寶生，寶大，吉泰，三益，大昌，上海，友利，天元，永順昌，同和，同孚，同康，承泰，致昌，晉大，敦泰永，勤豐，盈豐，泰，新豐，源昌，源通，源達，義豐泰，鼎泰，聚豐，潤利，等八十九家。

銀樓

計天寶成，天寶，文鼎，老慶福記，老鳳寶，老鳳祥，老萬年，老源泰，老文寶，老天寶，永隆，老天寶永記，老方九霞新記，方九福，老慶華，老慶隆錦記，老鳴祥，老寶盛，老慶盛恒記，老寶久記，老寶慶福記，老寶慶，老寶鳳，寶慶，物華新記，恒利恒孚，泰豐，裕記，臨天寶，景新，新天寶，新天寶錫記，新文祥，新鳳祥，新寶鳳，新文祥新，鳳祥，新寶成，源康，慶永和，楊慶和發記，泰天寶德記，聚興，鳳祥和記，慶華，慶雲，慶福興記，榮祥雲，鴻翔，寶成公記，寶慶，萬華等五十家。

錢莊

計九如和記，大森，大盛，大德裕記，大賚，五豐，永和，仁泰，元吉，元亨，元成，元盛，公和，天成，正餘，永泰和記，永盛義記，永泰，永興祥，永記，同泰，同興，安康，同餘，均昌，均泰，宏源，志裕，成茂，利豐，協昶申，怡大，承裕姓記，長泰，信孚，信裕安記，厚大德記，厚吉，建昌，恒茂，恒巽，恒隆，祥記，洪大，茂豐，振泰，恒豐泰，茂泰福記，美大，振源，祥源益記，祥豐，康，富源，復盛，惠康，富豐，敦餘泰記，森茂，惠康，泰豐，盛大，華興，隆昌，順康，順豐，慎源，新泰，滋豐，源昌，瑞昶盛記，義昌，永，義隆榮記，義聚合，義豐，萬茂，萬康豐，裕康福，記，鼎元，鼎元燮記，鼎康，榮泰，榮康，福利，福和，祥，福昌，福泰福康，聚康，興，徽祥，德泰，廣大，廣成，慶和，鄭寶泰，熾昌，記，衡通積記，謙泰德記，鴻大，鴻康興記，鴻祥，鴻勝福記，鍾康，鎮興寶記，寶成玉昌寶姓，寶康，豐祥，寶豐，阜中，春元吉記，原吉永，復盛等一百十六家。

今日電影

融光 開演「星命洗冤錄」時間二時半，四時半，六時半，八時半，價目六角，五角，小人二角，軍人三角。

中華 開映「李三娘」時間二時半，五時半，八時半，價目五角，三角。

威利 開映雷電華公司出品「賈格廷」麥克勞倫等主演 時間二時半，四時半，六時半，八時半，座價四角，五角，（每星期六，日）上午十時半加演一場，兒童二角，三角。

新上海 開映華新影業公司出品「金銀世界」顧蘭君等主演 時間二時半，六時半，八時半，座價樓上三角三分，樓下二角二分，軍人日金十五錢，兒童一角七分，軍人十錢。

大光明 開映「銀國春秋」時間二時半，五時半，九時。

大上海 開映「少年林肯」時間二時半，五時半，九時，座價一元，一元六角，二元一角，七角。

南京 開映「馬上發財」時間二時半，五時半，九時。

光陸 「怪猩猩」時間上午十時半，二時，六時三刻，九時一刻，座價一元，八角，六角，四角。

巴黎 「天地良心」時間上午十時半，下午二時，四時，六時三刻，九時一刻，座價四角，六角，八角半。

滬光 開映「碧雲宮」時間二時半，五時半，九時，座價四角，六角，八角半。

恩派亞 「小俠女」時間二時四刻，七時一刻，九時一刻，座價二角，三角，二角半。

西海 「驃悍伏兇記」時間二時，四時一刻，七時一刻，九時一刻，座價二角。

山西 「新水滸」時間二時，四時一刻，七時一刻，九時一刻，座價二角，二角半。

卡爾登 「玉鬪英雄」時間一時，四時，座價三角，四角半。

明星 「情海狂瀾」時間上午十二時，下午二時，四時一刻，七時四刻，九時一刻，座價二角，三角。

平安 「翠堤春曉」時間二時一刻，七時，九時一刻，座價四角，六角。

亞蒙 「孤島怪人」時間二時半，七時，九時一刻，座價四角，二角五分。

榮金 「王先生與二房東」時間二時一刻，四時一刻，七時一刻，九時一刻，座價二角。

九星 「巴黎尤物」時間二時，四時半，七時，九時一刻，座價二角。

RITZ 融光大戲院 地址海寧路三三〇號 電話四二二〇三

時間 二點半 四點半 六點半 八點半
價目 五角 六角 軍人三角 兒童二角

中國明星 黃柳霜 最新傑作
警務當局束手的巨案
星命洗冤錄
她根據星命學…破之
銀壇首次研究星命學的神秘化偵探名片

本週影片 國華公司古裝稗史巨片，中華電影發行
劉智遠偷雞！李三娘挑水！
李三娘 周璇 舒適 主演
時間 下午一時起映 座價 樓上小人五角二角 樓下小人三角一角
虹口 中華大戲院 北四川路 址旧院戲大民福

萬人油 家用常備良藥 地球牌

大連汽船船期訪 上海四川路一一〇號 電話一九六四六 支店黃浦碼頭 夜間電話五〇九八七 五〇九八八
◎青島，大連行（黃浦碼頭）
奉天丸 一月廿一日上午九時
青島丸 一月廿四日上午九時
大連丸 一月廿六日上午九時
奉天丸 一月廿九日上午九時
青島丸 二月一日上午九時
大連丸 二月三日上午九時
◎青島，天津，大連行
黃河丸 一月廿五日（船客謝絕）
◎大連，天津線（大連經塘沽止）
北京丸 一月廿四日午後四時
長平丸 一月廿六日午後四時

東亞海運船期訪 電話一九六〇〇（夜間及休日）連絡船船票發賣處 禮查飯店內
◎長崎行連絡船 滙山碼頭
長崎丸 一月二十一日午前九時
長崎丸 一月二十五日上午九時 楊樹浦碼頭
◎神戶行連絡船 滙山碼頭
大洋丸 一月廿二日午前五時半（船客八前夜御乘船ノコト）
大洋丸 二月一日
◎神戶大阪行
鹿島丸 一月二十九日滙山碼頭
◎大阪名古屋橫濱行
妙高丸 一月二十三日虹口碼頭
◎神戶名古屋橫濱行
妙見丸 一月三十一日
◎青島，芝罘，天津行
徐州丸 一月二十四日
廬山丸 一月三十一日
◎芝罘，天津行
海通 一月二十三日
◎青島威海衛大連行
◎厦門行
萃山丸 一月十九日
◎基隆厦門行
福建丸 一月廿八日上午十時
◎基隆行
福建丸 二月十三日午前十時
◎天生港行 長沙丸 一月二十一日午下三時 二月四日上午十時
◎新港方面行 每日出帆
◎崇明島行 每日出帆

日本郵船船期訪
◎歐洲定期船 共同租界バンド三一號 電話一八八四二 一八八四五
◎桑港定期船 二月五日
◎沙市定期船（神戶發）
◎紐育航路 一月三十日
◎東航世界一週線（神戶發）
◎南美定期船（日本諸港經由）
◎濠洲定期船 一月廿八日（長崎發）
◎孟買，甲谷陀行 一月廿二日
◎馬德拉斯行 一月十五日頃
◎神戶，橫濱行 十二月廿七日 一月廿九日

二十九年度上海市政的展望(中)

林炯庵

(二)二十九年度市政的展開—中日事變後，本市市政的特色，在於復興，因戰爭破壞之舊上海，及積極的建設偉大的新都市，這事業的推進，如上所述，已經踏上了其第一步的工作，然，對於這戰後複雜市政的興建，要使市民的需求滿足，和管理市政之有效能，而且經濟當然須有深切之研究計劃，和官民熱心的推動邁進，始能有效，以我之見解，欲使本市之有良好的市政，須俱備左列三項要素，纔能達到目的，其一，將現在的市政機構，澈底的改良革新，以求得進步良好的市政制度，而使其適合於今後偉大興建事業的運用，其二，市行政人員，須有相當的經驗，和學識，最好用考取試署的辦法，以求得實良的公務人員，為市政推動的原力，其三，以種種方法，喚起全市市民的熱心協助市政，使其發揮偉大的復興和建設力量，藉以促進市政事業之發展，以上三項，若能充分的表現出來，則今後的市政，是無限的光明了。

茲就今年度本市市政展開的趨勢，擇其勢在必行的幾件要政，簡單的討論一下：

甲—市政機構方面—本市的行政機構，自大道政府成立後，順應新時勢的需求，逐漸的發展，蓋自前年督辦上海市政公署，根據維新政府公布的特別市組織條例，實行改組為上海特別市政府，市長以下，有秘書處，參事室，及財政，警察，社會，教育，公用，土地，等六局的組織，特別區以外的十三區，則各有區公署的設立，至於局與區公署的關係，似已依照省的各廳之與縣的關係，同樣解釋，然關於代表全市民意的決議機關的市議會，及衛生，工務，港務等的行政機構，迄今尚未成立，此或因時間上之必要未至，和事實上不易實現的原因所致，亦未可知，但今年以後的市政趨勢，業已迫切的有此等機關設立的需要和可能性，所以我們預料此等機構的出現，已成為今年度時間的問題了，此外關於局與區公署及區公署與區警察署，自衛團與警察署等間的權限，及處置問題，均未有合理的規定，這亦為今年度急待解決的問題，又關於其他全市各部門的機構，應如何添設和改革的問題，殊非本編所能論及，茲從略之。

乙，一般的行政方面—現代政治，已由消極的防止方向，轉變為積極的建設途上，尤以戰後破壞的本市為然，已如上述，但市政學理上的所謂實業，吸收人口而繁華市面的現象，雖為近代都市的一大特徵，然在事變後的上海市，却因交通不便，生活提高，及原料缺乏的工廠停業等的緣故，除租界內的避難民塞滿而外，完全成為反比例的現象了，蓋自事變以來，本市的資本家，因受事變的恐怖和工商業的停滯，多半將資本逃避於內地，及香港南洋歐美等處，而使本市成為空虛的局面，兼之本市因難民的激增，和食糧的不足，遂釀成近數月來的生活恐慌，以此觀之，今年度本市的行政政策，須向萬急之消極的救濟民生，安定市面，和積極的復興工商，完成新建設等方面邁進，才是，以故本市政府的方針，及各局的政務，概多集中於此。

財務行政—財政局自取消病民的消費稅，露天經紀捐，土黃酒查驗手續費等的苛捐雜稅後，收入銳減，但為補救起見，乃開辦合理的捐稅，如船捐，營業稅，車捐，房捐，田賦清潔捐，肥料變價費，租界垃圾堆運費，改良車船捐，印花等正當的捐稅，先後已開始征收，每月合計僅得十萬元左右之收入，對於收支相符之市政原則，尚差多多矣，不過今年度因有滬西越界路的收回，和南市復興，各區逐漸發達的局面實現，對於稅收當有數倍增加的樂觀形勢。(未完)

去年十二月 美對外貿易

戰爭對美最有利

△同盟社十七日華盛頓電 美國商務省於本日發表一九三九年十二月中之美國對外貿易輸出為三億五千八百萬圓，較十一月增七千一百萬噸，較前年十二月增加九千二百萬圓，十二月之數字，實為最近十年間之新記錄，蓋因航空機，煤油，金屬等向英法輸出增加，由此可以證實戰爭予美國之恩惠為如何。

西北黨軍發生內訌 金融市場起變化

外滙緊金價升公債跌

外滙 昨日本市外滙市況，中央滙豐兩掛牌均平，英美滙暗市，仍少變遷，先緊後鬆乃滙豐限價力吸也，交易頗旺，自晨開市即英緊〇一五六二五，計四辨士八七五，美緊〇三一二五，為八元〇三一二五，港電與華商力扒，出口商亦售，最硬至八元〇九三七五及四辨士九〇六二五，及見滙豐與沙遜力狂，頓見轉軟，美金曾僅結八元，午刻轉穩午收四辨士八七五，及八元〇三一二五，下午沙遜扒二月美滙，滙豐及投機家與進口商均有扒進，市勢致在謠風中，突見滯軟，最緊先令四辨士八一二五，美金七元九〇六二五，終見趨平收市現先令四辨士八一二五一月四辨士八一二五，二月四辨士七六五六二五，現美金七元九三七五，一月七元九〇六一五，二月份七元八一二五，比前日午收英緊〇六二五，美緊一二五云。

津滙趨軟

天津十八日電今晨英美滙趨軟英金四辨士五九三七五，美滙七元五六二五，軟昨英緊〇三一二五，美縮〇六二五，申滙一百〇五元半，軋小半元『聯鈔』暗盤狂跳一元七角半掛一百元二角半

港滙稍緊

香港十八日電，港滙開盤本埠，美緊〇六二五，先令仍掛一先令二辨士九〇六二五，美滙則掛二十四元五六二五，日滙三百〇四元較昨價漲三元，日滙不動，仍為一百〇四元。

香港十一時半電，美滙現貨回下至〇六二五，做二十四元六二五，其他各滙不動。

現金 昨日本市現金給赤晤市先漲後回，乃現金號與錢兌業售出也，交易頗旺，自晨開市即高六元，為四千〇四十元，金號與某銀樓進升至四千〇四十八元，錢兌業及證券帮售出當即下挫十數元，正午收市四千〇卅五元，下午開市略低二元為四千〇卅三元，忽有西安國共軍發生衝突訊，人心頓告緊俏，證券帮與金號錢兌業爭力進，故價飛步上升，直漲至收市為四千〇八十元，比前日回升四十六元，全日有四十七元上落。

△日鈔行市(虹口)

中國法幣百元折合
賣價 七九元二五
買價 七九元五〇

飾金 銀樓首飾金每兩兌出，大同行與新同行均掛四百十元，計軋平。

中英純金及關金等均平云

公債 盤市況初穩後跌

昨日統一公債暗盤中起落範圍殊狹人心安定，午價得站定午後場中流言傳播特盛多頭陣線大感不安紛起湧出市形頓告紊亂時同康恒康久豐踵起吐出雖經順利新孚意圖支援殘局，終以力竭結果，各價俱跌二角至四角五分，似再有下降之兆，當日成交一百五十萬餘元。

統一戊種	五〇．一五	跌〇．四五
丁種	四九．〇〇	跌〇．三五
丙種	五〇．四〇	跌〇．四五
乙種	五二．九五	跌〇．二〇
甲種	六一．七〇	跌〇．二〇
九六公債		

美生絲商發表 需給預測

本年一月至六月底

△同盟社紐約通訊 此間著名生絲進口商與卡商會，頃發表本年一月至六月三十日之六個月間世界生絲需給預想，頗為一般業界所注目，據其發表稱，同期中之總供給額，估計約五十七萬俵，而總消費額約四十七萬俵，六月底之過剩國貨，約達十萬俵云，茲錄其內容如左：

△供給總額	五七一，一一〇俵
橫濱神戶國貨	一四，〇〇〇
出口港國貨	一二，〇〇〇
自日本進出中者	二七，五〇〇
紐約國貨(包括日本，中國，義大利產絲)	五五，六一〇
日本內地存貨	五〇，〇〇〇
計	一五九，一一〇
一—六月日本生產額	三四二，〇〇〇
朝鮮輸往日本者	一〇，〇〇〇
上海輸往美國者	二〇，〇〇〇
香港又	五，〇〇〇
義大利又	三五，〇〇〇
△消費總額	四七〇，〇〇〇
歐洲消費	五〇，〇〇〇
美國及加拿大消費	一五〇，〇〇〇
日本消費	二一〇，〇〇〇
季末存貨	六〇，〇〇〇
△六月底過剩國貨	一〇一，一一〇

又據粵卡商會稱，歐洲之生絲消費，因戰事爆發，消費頗見減退，惟對於軍需方面之消費，則大為增加，此外對於美國及加拿大之消費，估計減為十五萬俵者，蓋因考慮生絲行情高漲後，一般消費預料將見減退也。

湖北省銀行 積極進行籌設

資本預定三千萬元

△同盟社十八日漢口電 湖北省政府計劃設立一機關銀行，已於昨日設立湖北省銀行籌備處，以省政府秘書鎮道明氏為設立委員長，着手籌備，該行資本三千萬元，以該省公產為担保，擬發行補助貨幣，定於四月初成立

油豆 食油實銷仍淡 豆價欣欣向榮

食油 昨日食油實銷依然淡泊僅祗本街零星店鋪略有需取，故市面續鮮生色，生油因貨主堅持尚形勉站外，豆油則又銳落二元，統市售開烟台及江北聽生油三百聽，價俱為九十三元，本廠豆油二百担價為七十七元，漢口桶豆油一百桶價為九十七元。

黃豆 昨日黃豆市勢續趨挺秀蓋市場人心因連日到稀銷活，已屬欣奮異常，除執貨者居奇不願輕脫外，一般闤戶之投機心思尤稱活躍，故市面頗有扶搖直上勢，昨由闤戶及本街榨油廠等辦去京蕪黃豆二千餘包，丁家州豆五百包，崇明沙黃一百八十包，青島黃豆二百包，江北青豆二百包，價較前又激升二三角。

米市 國米市面微挺 糧商續訂洋米

國米 昨日國米來源仍未見暢，常錫一帶來貨竟告絕跡，僅南港方面略有五六百包運抵而已，故貨主售心頗堅，惟平糶期前，實銷去胃難旺，是以市面祇帶微挺之象，統市成交共五千餘石，除原薄粳見昂二三角外，其餘悉趨堅定。

洋米 昨日洋米本街零需尚佳，故晨初開市，人心續有放價吸購之意，市面遂在貨主扳持下，頗趨回緊結果較前市見鬆二三角，又糧商續訂西貢米六百噸，價為卅三元至卅三元一角六分。

滙劃貼現 比前回升二元

昨滙劃票據貼現率初做念元，卒為二十二元五角，比上日升二元。

華興商業掛牌 一月十八日

△外滙		
對英	賣價	六辨士
	買價	六辨士三二分之一
對美	賣價	九美元八分七
	買價	十美元八分一
△現金(華興劵百元折合法幣)	賣價	一二一元
	買價	一二六元

現紗 實需淡復疲落

昨日現紗市況，開盤價仍堅挺匆動，人氣尚佳，二十支双馬開價為七百二十八元，俄頃聞外滙和平而疲，同時上日稍有採辦之廣帮，忽然又無採辦心思，而告束手，於是場內買戶減少，市態又屬軟化，徐徐下挫至七百二十四元半，迨至收價為七百二十五元，收盤以後，市價續挫一二元之譜云。半日間成交一千〇四十包，計香港九十包，寗波四十五包，內地三十包，天津十包，同業八百六十五包。

粉麥 現粉堅俏異常 麥市擯持無交

小麥 昨日小麥因貨主續懷居奇之意，致市上賣戶竟告銷聲絕迹，市面遂趨沉寂而乏做開，洋麥則因國外定價續見劃高，故廠方暫無續訂之意，聞前定二船洋麥，當於陰曆年內可運滬。

麵粉 昨日現粉市況，堅俏異常，查二號粉廠盤仍為十元，雖無變動，但各廠祇限維持本街零銷，對於客盤依然擯持不開，限制甚嚴，故回籠貨與洋粉趁機，日見俏利，洋粉最高價已達十一元高峯，綠砲車回籠貨亦有喊至十一元者，闤戶絕鮮出籠，雖非正市，而局勢殊見嚴重，全市批出本街共有一萬餘包，客幇洋粉去化大都直接配銷，成交約有二萬包以上，其漲風恐一時難於平息云。

市價一覽

(一月十八日) 星期四

米市

品名	價格
常州白更	四〇·〇〇
崑山 又	四〇·〇〇
塘市 又	三九·六〇
盛澤 又	三八·〇〇
角里薄稻	三八·〇〇
又	三七·六〇
松江 又	三七·三〇
又	三七·〇〇
楓涇 又	三七·〇〇
泗涇 又	三八·五〇
張澤早稻	三六·八〇
洙涇 又	三六·五〇
角里杜尖	三八·三〇
廠頭羊尖	三六·三〇
又	三六·二〇
邊遲尖米	三八·〇〇
又	三七·八〇
西貢一號米	三七·八〇
又	三七·五一
又碎米	二九·四〇
邊遲 又	三三·七〇
東京佃尖	三四·二〇
又	三三·八五
大絞米	三四·二〇
大絞米	三六·六五
又	三六·五〇
溧陽元米	三八·一〇
又	三七·六〇
丹陽 又	三七·〇〇

雜糧市

品名	價格
本廠豆油	七七·〇〇
漢口桶又	九七·〇〇
烟台聽生油	九三·〇〇
江北 又	九三·〇〇
青島黃豆	二一·五五
丁家州又	二〇·二〇
又	二〇·〇〇
南京 又	一九·六〇
又	一九·三〇
又次 又	一八·五〇
又	一八·二〇
蕪湖 又	一九·六〇
又 又	一九·五五
又次 又	一八·七〇
崇明沙黃	二〇·〇〇
又 又	一九·八〇
江北青豆	一七·四五
揚州生仁	三七·〇〇
又 又	三五·〇〇
江北花生	二八·〇〇
揚州白麻	二八·五〇
明光蓬麻	三一·五〇
江北紅粮	一五·五〇
又 又	一五·四〇
蕪湖苞米	一八·〇〇

海外市

△倫敦大條 近期	三辨士八分五
遠期	三一·八分五
△孟買大條 近期	五九羅比一五
中期	六〇羅比〇三
遠期	五九·一五
△紐約大條 現貨	三四仙四分三
△倫敦金塊 現貨	一六八先令
△紐約滙市 倫敦	三元九五仙八分三
日本	二三·四七
上海	八·一五
德國	四〇·二〇
法國	二·二四
△倫敦滙市 紐約	四元〇三仙五〇
巴黎	一七七法三〇
德國	無市
△紐約棉花 十二月份	九·七五
一月份	無市
三月份	一一·二三
五月份	一〇·九二
七月份	一〇·六〇
十月份	九·八五
現貨	一一·五〇
三月最高	無市
最低	無市

各國貨幣

幣別	賣價	比上日
英金鎊	九五·五〇	漲一·〇〇
英金票	四六·〇〇	又〇·二五
美金鎊	九六·〇〇	又一·〇〇
美金票	一三·六一	又〇·二六
香港票	三·〇七	又〇·〇一
法郎票	〇·二六	又〇·〇〇三
新嘉坡票	五·四〇	又〇·一〇
荷蘭票	六·三〇	又〇·一〇
安南票	二·八八	又〇·〇三
羅比票	三·四五	又〇·〇五
加拿大票	一〇·二〇	又〇·二〇
菲律賓票	六·〇五	又〇·〇五
義大利票	〇·一八	平
德金票		
澳金票	三〇·〇〇	平
暹羅票	一三·七〇	平
日金票	一·二七〇	漲〇·〇〇九

紗市

日紗

支數	牌名	價格	期現
十六支	豐年	六九五元〇	又
又	仙鶴	六九〇元〇	又
念支	日光	七二〇元〇	又
又	月琴	七〇五元〇	又
又	水月	七一五元〇	又
又	立馬	七一五元〇	又
又	藍鳳	七二五元〇	又
三十二支	仙桃	九二五元〇	又
又	藍鳳	九二〇元〇	又
又	日光		
四十支	仙桃	九五〇元〇	又
又	藍鳳	九六〇元〇	又
又	彩球		
四十二支	陽鶴	一〇三五元〇	又
又	藍鳳	一〇二五元〇	又
又	水月	一〇二五元〇	又

華紗 一月十八日市

支數	牌名	價格	去路	包數
四二支双股	猫蝶	一〇三七·五〇	寗波	二〇
又	三星	一〇三五·〇〇	香港	五
三二支	天女	九四八·〇〇	同行	二〇
又	彩花蝶	九七二·〇〇	又	二〇
二三支	金鷄	七三〇·〇〇	香港	一五
二一支	又	七一五·〇〇	又	一五
又	大發	七二五·〇〇	同行	一五
二〇支	双馬	七二五·〇〇	又	三〇
又	特金城	七二〇·〇〇	香港	一〇
又	金寶星	六九五·〇〇	內地	二〇
又	双地球	六九六·〇〇	同行	二〇
又	醒獅	七〇五·〇〇	又	二〇
又	牧羊	六八六·〇〇	又	一〇
又全副頭	双魚	七〇〇·〇〇	又	二〇
又	天女	七一四·〇〇	寗波	一〇
一〇支	得利	五一六·〇〇	同行	一〇
又	紅双馬	五六八·〇〇	又	一〇
又	嘉禾	五三〇·〇〇	又	五〇

外銀 賡續升縮不一

昨接十七日英國銀市電訊，大條銀市近期與遠期均續傾長四三七五，因印度少數買進，缺少供給，市況平，收盤後帶俏，售出者照價底〇六二五，購者觀望，又美國銀市仍杲站原價，又印度銀市繼續疲軟，計現貨縮七安那，期貨縮二安那到八安那云。

外棉 行情一致參差

昨接(十七日)紐約棉電，美棉先因外商賣出而跌後，因紐亞倫及同業買進而漲，同時利物浦棉電現貨跌十九點，期貨漲十二點至十三點，又孟買棉電，印棉先因證券商及喀脫商買進而漲，後因多頭了結及棉商套買而跌。

五金一週 交易頗稱熱鬧

上週五金市況，交易大勢，尚稱熱鬧，點錫，市氣進展，九九五成色仍估一千元，坎拿大青鉛，街胃略有點綴，仍估一百十元，字鉛去銷另星，市氣充斥，標準疲落去化另星閑散，市氣秀俐，估售五十二元左右，紫銅電氣銅開二百五十元，TC二百四十元，純錫市勢平々元左右，黑鐵皮交易頗暢，售盤趨軟，徘徊四千八百，每箱售八十六元，二千磅每元，售價又漲一二元，二百磅札售九百元，元本釘去銷平淡，白鉛皮祇電氣廠等有點綴，倍司價盤旋四十八元間之進意，統花色開七百元上下，比前無甚榮辱，盤元釘閑四十五元間，美會司鐵，廠等進辦尚有，市氣平定，鉄廠，製罐廠及北洋客戶，問津成交良佳，標準呆定，估一百五十元，至其他各市亦均見穩云。

點錫	一〇〇，〇〇
坎拿大	一〇〇，〇〇
丁鋼	二五〇，〇〇
3/4分鋼條	八〇〇，〇〇
5/4又	七八〇，〇〇
純錫	四八〇〇，〇〇
白鉛皮	七〇〇，〇〇
美會司鐵	一五〇，〇〇
元釘	四八，〇〇
盤元	四五，〇〇
坎平鉄皮	五，五〇
坎又	六，五〇

現棉 趨勢復轉疲下

現棉趨勢滯疲，故價小五角之譜，通花到一百七十餘包，常陰到八九十包三餘美種九十包，一百八十元，通州花二百包一百七十三元五角，又二百包一百七十三元，火機花二百包五十九元五角，又二百包一百五十九元，(以上均同業進棧交)。

菜蔬市價一覽

一月十八日 星期四 (每一百市斤計算)

品名	價格	品名	價格
馬鈴薯	九元	紅蘿蔔	四元
玉葱	十二元	白蘿蔔	三元五角
午蒡	十五元	黃蘿蔔	三元六角
洋葱	—	芋艿	七元
洋山芋	—	洋芋頭	—
大白菜	五元	山芋	四元
小白菜	五元	蓬花菜	六元
韮菜	十五元	茭白	—
芹菜	四元五角	草頭	七元
香菜	十元	小蔥頭	七元
甜菜	—	菠菜	五元五角
卷心菜	五元五角	薺菜	六元
葱	十元	刀豈	—
莧菜	十元	生菜	—
萍菓	七元	冬筍	—
藕	六元	黃葉菜	六元
塔棵菜	七元	大葱	十元
反茄	—	大蒜	十二元
偏萱	—	水菱	—
小辣茄	—	机菱	—
大辣茄	十元	地里	—

右項市價為上海吳淞路六十一號上海食料品卸市場按日供給

煤市一週

烟煤各貨迭漲後，工廠用戶，多嫌昂貴，延不添辦，故市況不若前時之俏，惟售價仍呈堅挺，尤為印煤，蓋自歐戰後，因路途遙遠，水脚飛漲，一般定貨行家，以危險太重，未敢訂購，致數月來並無有貨到埠，賴市存支持流通，有引起執貨者奇貨可居，趁勢抬上，同行拆盤又漲五元，塊煤一百三十元，煤屑一百十八元，越南煤以印煤高價，頗使行莊難以下手，於是得乘機抬頭，起銷甚旺，棧房自車，拆價售開為七十五元，比前則好可起七元左右，開平煤聞下週以大批到埠，故售盤鬆動，一號篩塊開一百十四元，二號一百〇五元，特別屑一百二十元，一號屑一百〇六元，二號屑九十五元，比前回小一二元，至白煤銷售，除鴻基爐白煤，因受天時影響，去胃清淡外，海峯煤交易則頗見殷，同業拆盤，須一百二十元，但國戶棧單，雖稍形便宜，但做開稀少。

船期

船名	出口日期	公司
▲北沙青龍牛洪暨積崇明班		
阿維瑪理	每晚十一時	郭斯德
利沙	每晚十一時	海畢
江定	每日晚十時	同興
江南	每晚十一時	福華
派德	十九晚十一時	齊而利
▲海門啓東班		
義和	十九晨六時	
▲靖江新港兼灣滸浦班		
大連	每晚十一時	萬和
太古	每晚十一時	益泰
▲常陰沙新生張黃新港班		
安和	每日晚九時	大新
▲寧波鎮海班		
德平	十九日下午三時	中意
▲北沙新港張黃港新生港班		
凱司登	每晚十時	海華
▲新港口岸八圩港班		
海達	十九晨六時	大華
信勝	二十日下午五時	鼎隆
▲瀝港金塘大浦天生港班		
新江南	每日正午開	源豐
▲直放新港滸浦班		
江安	每晚九時	福和
▲松江閔行葉榭班		
內河輪	每日晨六時	大衆
▲南華班		
江蘇	三十晨廈門香港海防	太古
格麗	二十日星加坡	祿記
美利	二十日香港	捷成
潁州	二十晨香港	太古
裕生	廿二晨香港海防	怡和
成都	廿三晨香港	太古
廣東	廿六晨香港海防	太古
慶元	廿七晨西貢暹羅	太古
▲北洋班		
湖北	十九晨青威烟津	太古
泰生	二十晨青烟津	怡和
盛京	二十晨烟津	太古
▲舊金山洛杉磯檀香山紐約班		
塔虎脫總統	廿九日	美郵
▲廈門香港呂宋洒水班		
芝巴德	二月一日	渣華
▲意威尼斯班		
康脫佛田國	廿一日	意郵
▲世界班		
茄苐爾總統	二月十三日	郵美

上海特別市教育局招商投標承修實驗民衆教育館工程通告

為通告事查修理北四川路林家花園弄內市立實驗民衆教育館一案業經奉准招商投標茲定於一月二十五日(星期四)上午十時在市中心市政府當衆開標凡營造廠商願承修上項工程者自即日起來市政府本廳或本局索取投標章則及圖說可也特此通告

中華民國二十九年一月十六日 上海特別市教育局

實業部商品檢驗局建造工場招標通告

本局現擬於上海文監師路三九〇號左側空地建造木平房工場一所不論中外殷實建業公司有願來局投標承造者可於本月三十日以前來局購買圖樣索取標單參加競投圖樣每份國幣二元開標日期為本月三十一日下午三時合行通告週知此佈

江蘇省政府懸賞緝兇通告

為通告事據無錫縣知事楊壽楣於本月九日下午四時半在該縣城中寺巷口被暴徒多人槍擊身死等情查該縣城市繁盛地方竟於白晝發生槍殺地方官長鉅案該暴徒等實屬不法已極除飭屬通緝限期緝獲究辦外合亟登報懸賞通緝凡屬軍警人民等擒獲正兇送案者賞洋三千元探知正兇蹤迹報由軍警因而緝獲者賞洋一千元惟不得挾嫌誣指致干反坐特此通告

長途汽車

沿途均靠 每日開往 全線通車

盛澤 蘇州 常熟 太倉 嘉定 南翔 羅店

本公司汽車行駛各埠以來，票價低廉，服務週到，早為各界所讚許，茲為一再便利旅客計，特備堅固新車多輛，行駛以上各埠，車身寬暢，行駛迅速，代領各埠通行證(須帶二寸照片二張)，完全免費，手續簡便，請向營業所接洽，毋任歡迎

●分辦事處●

北四川路營業所 虹口北四川路虬江路口．電話四五五二一
四川路九江路新康路中央大廈一〇五號．電話一四二五三
南京建康路朱雀路角 電話二二四八〇一……二二號
蘇州觀前街一六五號 電話三〇〇號 三〇一六號
杭州新民路三一九號 電話一七〇一號 一七〇二號
蚌埠二馬路 電話一三一號

華興商業銀行

資本金五千萬圓(全額業已繳納)

總行 百老滙路六五 電話代表四六二一九三(兼夜間及休日)

分行 支行 支行

上海內河輪船公司船期通告

葉榭洙涇早班 每晨五時
湖州班 一月廿二日開
滸浦班 每晚八時開
太倉班 一月廿四日開
蘇州 常州 無錫 常熟班 每逢單日開
蘇州直放客班 一月二十日開

招攬客貨

本公司第一倉庫 地址閘北光復路八四一號 電話(〇二)四一二二三
第二倉庫 光復路一一三號一一二七號

接洽處 北蘇州路四三四號 電話四六二一四四
營業課 電話四三八二三 黃浦蘇州班四六二四四

本公司快輪准於元月廿二日、三十日，一月七日、十五日定期直放青浦朱家角

接洽處 售票處 天后宮橋源通碼頭生昌運輸公司電話四五四四二號

本公司蘇州直放客班一月二十日開 ◆兼售◆ 無錫 平望 南潯 震澤 湖州 聯票

樋口通關所

確實 迅速 輸入貨物 通關運送

上海百老滙路第一八二弄(百祿坊)四五，四七，四九號

電話 四〇二六三號 四三四七四號 四三八〇〇號

海陸公司

海

各國貨物運送 一切報關事務 送貨汽車 海上搬運

上海密勒路七九、八一、八三號閔行路

電話 四三〇六九 四三八九四

日本物產合資會社

建材部課目

承辦暖房冷房工程 防水一切工程 水泥、磁磚 紙壁板 衛生陶器 建築材料一切

上海黃浦灘路二四號、四樓卅一號

電話 一〇六四七 一〇四六三

建材部 機器部 汽車部 雜貨部 防水暖房床工程部